廣州民國日報

許可證審字第六十一號

社址廣州市光復中路七十九號

有線電掛號柒捌弍伍 無線電掛號弍肆捌〇

編輯部自動電話壹壹捌弍〇 經理部自動電話壹〇陸柒伍

第拾肆年 第肆〇弍陸號

今日出紙肆大張零售小洋伍分

總理遺囑

余致力國民革命凡四十年其目的在求中國之自由平等積四十年之經驗深知欲達到此目的必須喚起民衆及聯合世界上以平等待我之民族共同奮鬥現在革命尚未成功凡我同志務須依照余所著建國方略建國大綱三民主義及第一次全國代表大會宣言繼續努力以求貫澈最近主張開國民會議及廢除不平等條約尤須於最短期間促其實現是所至囑

本報價目(郵費在內)

	本市	國內日本朝鮮	外洋	香港澳門
一月	一元二毫	一元四毫	四元五毫	三元
半年	六元二毫	七元八毫	二十六元	十八元
全年	十二元	十五元	五十二元	三十六元

今日新聞提要

日偽軍將向外蒙推進(一張二版)

復興公債利率將重議(一張二版)

省府第四六三次會議(一張四版)

蕭賀殘匪西竄抵畢節(二張二版)

千頃中學校招生 本校招高初中預備班生高初中各級轉學生 膳宿俱備 索章即寄 校址維新中路 電話一三六六七

番禺八桂中學續招新生 (1)級別 春季初中一年級新生 春秋季高初中各級轉學生 (2)試期 二月十五日 (3)校址惠愛東路

廣東西北區綏靖委員公署招投工程廣告 本署現有工程一宗定期二月二十日下午二時在韶州本署大禮堂開投有志投承者先期來署或到廣州市德運西三巷本署駐省辦事處取閱章程圖則屆時來署投票可也此佈

上海商業儲蓄銀行廣州分行(簡稱上海銀行) 本行兼收英鎊美金及其他外幣存欵兼通匯倫敦紐約檀香山小呂宋各埠 行址(廣州市十三行路十八號電話一三九六七) 廣州市永漢北路電話一三八四九

廣州高要學會緊急通告 本會前經館廿四年度留學補助費定三月一日開派凡留學本市(一)該校入學者係初中畢業(二)畢業年期廿一年以上者希于二月十六日以前攜同常費暨該校學生證到西湖路九十號本會報名除分函外特登報通告

維新日本文速成班招生 本校特以最詳細精明而速成之方法教授并負責解決赴日入學及住宿問題以爲應學者請求此見特定於本月十一日續開新班報名及章程向本校 校址維新北路棉花里九號三樓(公安局斜對面)

聖心中學附日新小學招生 初中一年級春季新生 初中一二三年級春季轉學生 初中一二年級秋季轉學生 高中一二年級轉學生 小學一年級春季班新生 二三四五年級春季班插班生 一二三四年級秋季插班生 五六年級秋季班六年級春季班轉學生 考試日期二月九日 膳宿俱備 校址大新路

教廳立案 **濟時中學招免費升中生暨初中一年級轉學生** 半費春季初中一年級新生 小學各級轉學生 校址長堤石公祠直街 董事長曾強 校長林雪巖

教廳立案 **華國美術學校招圖工樂體師範科暨高初級實用美術科男女生** ◀報名即日起 膳宿俱備 函索章程即寄 校址維新路馬鞍北街 電話一六九三三

市立第二職業學校招汽車駕駛修理班生 報名:即日起 試期:二月十二日上午八時 取閱章程處:商務中華書局及本校 校址:德宣西路尾高崗

廣東女子職業學校招(洋服)(家政)(刺繡)科新生 本學期除主要科附屬科普通科照舊設備外再添臘工石膏紙皮銅線等科不增學費即日報名入學 地址:中華中路起雲里電話一六六三九

南濱女子職業學校招生 招商業科家事科手工藝科新生及插班生招半費生十名本校遷往維新路賢藏街(維新中學舊址)報名:即日起試期:二月十日上午八時膳宿俱備校長余穎秀

教廳立案 **新華職業學校招** 土木工程科測量科建築科半費生畢業發給教廳蓋印證書文學專修班日夜班生即日起報名 校址:廣州中華中路雲台里 校長余寧武(同仁)

東南日語研究學院招 第六屆男女初高級研究學員二月十二日開課報名從速本院以最新教授法速成學員能翻譯書報並特聘桑島先生專授會話簡章備索附英語班 院址:仙湖街後惠福東

廣州日文專修館招生 二月十四日開學。三個月畢業。閱章報名處:大佛寺前惠福東路廿八號叁樓本館。

教廳立案 **興中中學**(原名中華中學)**續招** 初中各級轉學升高初中班新生 報名即日起 試期:隨到隨考 校址:南關珠光路 電話:一四九七九

保元國醫學校招日夜班男女生 即日開始報名 詳細章程請到本校取閱 校址西湖路五十二號 電話一七七四一 校長王道啓

潔芳女子中學續招生「級別」高初中暨附小各年級轉學生 升初中班 幼稚園新生 「校址」河南棲柵第二校舍惠福西路中山公會內 膳宿俱備

第一集團軍總司令部副官處啓事 本部各種證章因佩用日久遺失頗多現經另行製就圓形深藍地淺藍邊甲種證章圓形白地淺紅邊乙種證章均於內圓上端綴黨徽中間橫貫淺藍一度刊有總司令部四字下端編列號數長海棠形淺藍地深藍邊上端綴黨徽中間橫刊國民革命軍第一集團軍總司令部十四字中綴黨徽下編號數職員證章長弧形淺藍地金邊上綴黨徽中間橫刊總司令部四字下列號數部隊證章四種定于二月三日起一律換發並將前發十二角形甲種證乙種證長方形職員證長方圓角形部隊證均截至二月廿日止作廢此啓

市二中招升高初中女生預備班 報名:即日起至二月二十二日止 待遇:成績優良者免試直升本校 校址:西關恩寧路連慶新街 閱章:本校及各大書局 考試日期二月

華南體育學校招男女新生(原日廣東體育學校) 招春季圖工樂體師範科新生一班 報名即日起 考試日期二月九號 校址東堤大沙頭 閱章處四牌樓萬昌隆

廣州音樂院遷址通告 本院新建院址業已落成地點在東山梅花村之東距該村約一千尺維新公司十五號車直達定於本月十五日遷入十五日以前仍依校址在惠福東路上課爲此通告希各同學知照 本院招專科師範科選科生膳宿俱備章程請向惠福東路本院取閱

教部備案 教廳立案 **實用高級會計學校** 招高級一年插班 特別日夜班 男女生 高級班三年畢業 特別班一年畢業 (試期二月九日) 另招會計學及中式商業簿記函授班生 校址:廣州市惠愛東路二百卅六號(電話一二三二五號)章程函索即寄 校長會計師趙灼

教廳立案 **嶺嶠中學招男女生** 高級圖工樂體專科插班生 初中一二年級插班生 小學各級插班生 試期二月十日 膳宿俱備 校址德政北路(電話一〇四六四) 校董會主席金曾澄 校長司徒永毅

廣州法學院附中部招考高初中各級轉學生 校址文德路六十九號 電話一〇七〇三號

日語專修班招生 本屆定二月十二日(星期三)開課有志者請到廣大路二巷三號三樓閱章報名可也 關德寅

教廳立案 **思思中學暨附小招插生** (班次)高初中小學各年級男女轉學生 (試期)二月九日 (校址)德宣路中山紀念堂前 膳宿俱備

廣東軍事政治學校招生通告 本校現爲增加預科學生以便選送空軍學校升學起見特招第四期預科插班生一百名並定於本年二月十日起至三月十日止在廣州市越華路新豐街廣東地方自治人員訓練所駐省辦事處辦理

名醫吳克潛主編

國醫兩大巨著

古今醫方集成

集古今醫方精華於一書 會歷代國手名醫於一處 一書可抵其他醫書千部 是國醫界空前偉大巨編

本書搜集古今醫方。上自帝內經。下迄現代著述。共計一萬數千餘則。每方分「主治」「功效」「藥物及用量」「用法」等四項說明。遇有繁複之方。則更加「製法」「方義」「編者按」三項說明。題豁明瞭。詳盡無遺。醫者得此。可供終身參攷。研究醫學者得此、勝讀其他醫書千餘部。本書有十二特點。欲知詳細 備有樣本 承索即贈

病源辭典

做醫生不難 難在辨症 祇要病症辨明 就可以對症下藥 本書——就是醫生辨症明鏡 亦是研究醫學導師

要病好不難 難在不知病源 祇要病源明白 就可處方下藥 本書——就是病者探源南針 亦是病者生命保障

全書共有各種不同病症五千餘種。一病一源。一症一方。處方下藥。均有根據。編者十餘人。參攷書千餘種。費時一年餘。始成此書。諸君欲知本書之內容—— 備有樣本承索即贈

四折預約

病源辭典 全書一千二百餘面精裝一巨冊原價大洋八元 預約祇收**三元二角** 外埠訂購每部另加寄費二角三分

古今醫方集成 全書一千四百餘面精裝兩鉅冊原價大洋十二元 預約祇收**四元八角** 外埠另加寄費四角六分

兩書合定祇收七元

預約期限 自本年二月起至廿五年三月底本外埠同時截止逾期即行漲價

出書日期 病源辭典 廿五年三月底 古今醫方集成 廿五年四月底

〔四折發售預約〕

上海 大衆書局出版 廣州分局 永漢北路聖賢里

私立仲元中學校續招新生 (一)初中春季一年級生 (二)高初中各級插班生 考期二月十日 校址文德路 董事長胡漢民 董事蕭佛成鄒魯唐紹儀林雲陔陳融 校長劉蘆隱

立案 **圖強助產學校招生** 民國紀元前七年設立 報名即日開始 簡章到取或函索即寄 校址倉邊路售倉巷圖強醫院 校長德國柏林大學法國里昂大學醫學博士伍伯良

教廳立案 **金陵中學**(原名南京中學)**招生** 春季高初中一年級新生二年級轉學生秋季高初中各級轉學生附小各級新生暨轉學生試期一月十二日 校址惠愛中路桂香街附小逢源正街中華中路師古巷 校董陳濟棠林雲陔鄒魯蕭佛成霍芝庭胡文燦等 校長李珮鳴

培英西關分校招附小各級男女生並增設幼稚園 即日開始報名二月一日考試三日開學 校址荔枝灣多寶路尾 電話一〇七一八 校長李泰初

上海復旦大學附設 **廣州復旦中學招男女生** 高初中一二三年級轉學生及高中二三年春季始業生 校址高中天河村初中紙行街 試期二月九日在初中部報名即日起

敏伯英文學校招男女生開課 定新曆二月廿一號 **初級英語會話一百首** 專爲初習英文者易於速成 **英語用字法**(上冊)乃爲曾習英文之研究各書坊有代售 英文文法集成不日印妥 校址十二甫叢桂新街

省立體育專科學校展期招投建築體育館工程啓事 本工程現改定二月十五日下午二時在大東路本校開投如有意投承者請來校取閱章則可也

廣東省蔗糖營造場啓事 查本場二十五年度貸欵訂購蔗料規定新舊蔗農申請登記日期業經截止而捨取辦法亦經登報週知在案惟一部份蔗農對於此種辦法認爲本場尚未能盡數承購其產量引以爲憾紛向本場請求增加訂購畝數本場爲體恤蔗農艱起見已呈准**政府定有辦法**所有新舊蔗農申報貸欵畝數全部取錄每担蔗價連斬割費在內仍照七毫五分計希各蔗農從速開耕至若未到場申請登記之蔗農而欲種植甘蔗者希即來場接洽以便辦理日前所定投票取錄辦法應予取銷合併聲明此啓

女醫師蘇儀貞 專醫婦女一切內病及小產月經遲延子宮位置異常月經困難等症兼有節制生育法及新纂看護學一書出售 海味街廿八號兼授日文早晨十時至夜間十時均可

中華

今天最後映 尙武義俠片

新女童星 維珍尼亞 韋德娜

二百萬讀衆同聲讚歎 突破銷數之紀錄 名著改編 巴德

VIRGINIA WEIDLER

小安琪兒

with TOM BROWN

豪勇巨星譚博與浪嘉露史東合演

明天放映 宿享盛名之百老滙舞台上十二齡神童 法蘭譚奇瑪士 倫理悲劇 啼笑乖兒

就快重映 紅船外史

中山 中國

今天兩園同映

廣州公司第一炮全部粵語粵曲有諧詠聲片

滑稽大王 蛇仔利 領銜主演

牡丹蘇 黎鳳緣 譚秀芳 冼碧根 陳雲裳 彭國華 黃錦雲 檸檬先生 同合演

婦唱夫隨

蛇仔利：發羊吊，扮蘇蝦仔，令人笑痛肚！

人間趣事搜入鏡頭！百粵名勝搬上銀幕！有歌有舞又有仙境！有酒有肉更有女人！紙醉金迷脂香粉膩！詼諧絕頂妙趣橫生！收音清楚光線朗明！佈景偉大劇力緊張！

名曲四闋 (•水車曲•飛泉曲•) (•都市繁華•農村樂趣•)

昨日滿座 今天早來

新華

今天最後一天仍放映

胡蝶 最近主演

兄弟行

高占非 朱秋痕 舒綉文

程步高導演 徐卓呆編劇

明星公司廿五年度的第一聲

同時配映 胡潘結婚紀念

名片姊妹花的兄弟編

國產電影復興聲中的壓道車

明天起映雷電華名畫

學宮粉黛 查士加里洛氏主演

充滿了朝勃勃青春氣的歡愛

花兒招展，枝兒舞顫，鳥兒柔曼，只願得心兒相印，兩家相好！美人陣幾，見慣？軟語低酬，談情悄悄在！休惹起妒鶯燕讓，愛河雀橋漫！

南關戲院

明天起映

△本院獨家擁有派拉蒙之映權

△一九三六年派拉蒙的榮譽貢獻

名歌絕唱 綺艷無邊 妙舞新奇

空前美感 人間天上 傲絕神仙

風流公子

妙絕人寰 超絕一切

青春正握在我們手裏，世界展開在我們眼前，赤裸裸地自由，活潑潑的生機，休辜負了「春」的遊宴！

△是一九三六年在本市首次出現的空前佳片

●酒綠燈紅徵逐地！

●酣歌醉舞錦繡天！

教育部備案 教育廳立案 廣育 原名廣州統計學校 統計學校續招乙級新生 (試期)二月十二日下午六時十分(校址)文德路 (三六丑)

教育廳立案 培桂中學招生 高初中春季一年級暨秋季各級轉學生試驗日期展至二月九日 百子路世光園 電話：七○四八○ 校址：校長馬君武 (○一丑)

嶺南大學商學院附設商科職業學校招男女生 日班高初中各級插班生 考期二月九日 校址越華路 夜班高級計政科計政速成科郵務海關銀行科 本校高中畢業可直接考升國內各大學 (六一三士)

省府四六三次會議

派定實業銀行董事

照撥省參議員赴各縣地方攷察旅費

全省陸上交通管理規則照修正通過

汕頭市無線電話台台址准依法收用

省政府第六屆委員會于昨(七)日開第四百六十三次會議、出席者林雲陔、金曾澄、林翼中、黃麟書、胡繼賢、李祿超、區芳浦、何啓澧、列席者劉紀文、陸幼剛、主席林雲陔、

報告事項

(一)廣東省參議會函爲本會第四次常會游參議員壽培提議、請政府依照建國方畧、實業計劃、于最短期間改良廣州爲一世界港以利運輸而增進地方繁榮案、經議決通過在案、錄案請查照辦理、(二)廣東省參議會函、爲本會第四次常會、曾參議員慕禪提議、函省府收回准汕頭市府拓市區成命　幷飭各縣沿海地方勿劃歸商埠管轄、以免妨礙國防案、經議決通過在案、錄案請查照辦理、(三)廣東省參議會函、爲本會第四次常會、王參議員衍祚提議、請省府積極推行義務教育、以促進教育之普及案、經議決照審查意見修正通過在案、錄案請查照辦理、(四)廣東省參議會函、爲本會第四次常會、李參議員伯祥提議、請政府實行勞工造產辦法、以救貧安國案、經議決照審查意見修正通過在案、錄案請查照辦理、(五)廣東省參議會函、爲本會第四次常會、林參議員明倫提議、請省府轉行兩廣鹽運使嚴飭全省鹽稅機關、對於漁船配鹽醃製、照章征收稅費、不得任意苛勒、以維漁業案、經議決照審查意見修正通過在案、錄案請查照辦理、(六)廣東省參議會函、爲本會第四次常會、黃參議員焯南介紹新會縣參議會建議函省府通告全省各屬嚴禁八十字會票廠私設字胆博具、以免雜賭復活、流毒地方案、經議決照審查意見通過在案、錄案請查照辦理、(七)廣東省參議會函、爲本會第四次常會、張參議員光斗提議、請政府統一緝私部隊、以示整齊、而杜流弊案、經議決通過在案、錄案請查照辦理、(八)廣東省參議會函、爲本會第四次常會、李參議員漢興提議、函請省政府令行建設廳、將全省公路植樹建站、以便行旅案、經議決送省府酌辦在案、錄案請查照辦理、(九)民政廳呈據徐聞縣呈報風災請撥款賑濟等情、經准在賑款項下撥發二千元、請察核備案、(十)民政廳呈、據梅縣呈請由救濟款項下撥發二千元、補助該縣平民醫院建築新院舍建築費等情、擬在賑款項下照撥、請察核備案、(十一)民政廳呈據梅縣呈請由救濟款項下撥助盲女院一千五百元、擬在賑款項下照撥、請察核備案、(十二)畧、(十三)畧、(十四)建設廳呈、據廣東省無線電播音台籌備處呈、擬向上海市面採購起重機等情、可否准予照購請核指遵、(十五)廣州市政府呈繳本市公有建築物報建辦法、請核准轉呈西南政務委員會備案、(十六)廣州市政府呈、據土地局呈繳補辦登記簿及登記年刊臨時費二十四年度預算書、請察核備案、(十七)廣州市政府呈、據工務局補繳楊枝涌新橫路涵洞橋樑工程圖式價單等件、擬交堅麗公司承造等情、請核轉備案、(十八)廣州市政府呈、據工務局呈報白雲路大渠工程、三次開投不成、擬改爲招商估價評定交承、請核准免投、

討論事項

(一)廣東省參議會函、請核發本會參議員二十三人赴各縣地方攷察旅費共一萬二千四百二十元、以便轉給案、(議決)照撥、(二)財政廳呈復、核明中山縣二十三年度縣地方款歲入預算、似可照案辦理、歲出預算、似應飭令詳細補註清楚另呈核辦、請核指遵案、(議決)照辦、(三)建設廳市政府會呈、將廣東全省陸上交通管理規則從新釐定、請察核施行案、(議決)照修正通過、(四)財政廳建設廳會呈、核議關於中區綏靖公署轉据龍門縣請撥款建築增龍公路一案、該增龍公路建築費、既未列入預算、應否准予追加、抑如何撥發、請核指遵案、(議決)准列入廿五年度預算撥支、(五)建設廳呈、據全省長途電話管理委員會呈繳汕頭市無線電話收話台及發話台地段圖樣等件、轉請核准收用、幷令行澄海縣佈告週知各屬民業、飭令所有人將契據繳驗、幷查明該兩段地價呈復核辦案、(議決)准依法收用交澄海縣政府辦理、(六)主席提議關于林奉天因不服省會公安局關于李鳴投承謙和號傢私貨物一案批示之處分、提起訴願到府、經由秘書處派員審查、作成決定書、再送李胡金三委員、擬具意見送復、應如何辦理、請公決案、(議決)照辦、(七)畧、(八)主席提議、派何廳長啓澧胡委員蔡昌陳元瑛爲實業銀行董事、梁冰弦爲監事案、(議決)照派、

胡漢民先生

參觀各工廠

對各廠設備極嘉許

中常會主席胡漢民先生連日在私邸休養、精神已完全恢復、昨(七)日、胡氏以天氣晴和、宜於郊行、是晨九時許、乃由延園乘坐汽車前赴西村省營工業區參觀、由省府主席林雲陔建設廳長何啓澧、市長劉紀文等偕行、幷作嚮導、先赴士敏土廠參觀、繼往苛性納自來水等廠、最後復赴總部籌辦之煉鋼廠、每抵一廠、均由何廳長詳加報告．胡氏對各廠建設極爲嘉許、參觀既畢、隨遊覽西村各名勝、正午在士敏土廠用餐、下午始返東山公館休憩、

日艦隊司令

及村昨離省

今日由港返台灣

日本第三艦隊司令長官及村古志郎中將、本月四日由港乘嵯峨軍艦抵省、先後拜訪粵省軍政當局各長官及會晤日本駐粵領事武官等、連日應當局及日領武官等之款待、幷觀光廣州市郊名勝建設、查及村司令抵省逗留三日、頃以拜會及觀光事竣、昨(七)日晨七時三十分、及村司令即由白鵝潭河面、乘嵯峨軍艦離省返港、是晨日本駐粵總領事河相達夫　副領事吉竹貞次武官白川中原、及日僑等、多乘電輪往白鵝潭歡送、查及村司令、是日下午返抵香港後、定今(八)日即由港乘出雲巡艦返台灣云、

各縣限期

完成區林場

飭指定地點呈核

本省各縣造林辦法、經當局三年來之提倡勸導、及督促進行、成績頗有可觀、各縣林場亦已相繼成立、指導人民辦理造林事業、以調劑水源、增加生產、救濟農民經濟、其未成立林場之各縣、亦決定於本年內繼續施行、設法辦理、聞於各區林場、亦與造林方面、有互相關係、各縣屬內各區設立者尙少、爲提倡每區鄉人民造林之觀念、使知造林利益起見、決由各縣計劃完成區鄉造林工作、限令各區鄉長負責擇定區林場造林地點、呈由縣府核定辦理、俾縣屬各地山林、均能多量植樹、以免荒廢、聞各縣府於本年春夏期內、迅速籌備完成此項工作、以重林政、

軍訓畢業條例修正內容

定本月十日由辦公廳公布施行

教育會議兩決案通告各隊照辦

省會各機關公務員軍訓辦公廳、擬具隊員畢業條例、分函各隊部徵集意見、限於本月五日以前送回、簽呈正副主任察核、見軍訓辦公廳、綜集各方面意見、須加以修正者、計有第二第九條條文、及考驗成績表說明書內容、昨經查照分別修正妥當、呈奉正副主任核行、昨七日下午、特通告各部知照、該項畢業條例、定於本月十日正式公布施行、又該辦公廳於日昨舉行第四次教育會議、議決案兩項、亦經併函各隊部遵照、須於本月十日以前切實轉飭所屬教官隊員一體知照辦理、茲將教育會議議決各案及摘錄修正畢業條例條文如下、

修正畢業條例

「廣東省會黨政機關軍事訓練隊員畢業條例摘錄」第二條、依照訓練綱領第一條、本軍訓分爲三期教育、隊員在學期受訓次數未足者、非補足不得參與學期考驗、未經學期考驗者、不得參與畢業考驗、第九條、隊員因事假病假公差或新補入訓練、而缺操次者、每屆月終、由該管總隊長、彙集考核、調製總表、呈報主任辦公廳、俟規定時間、分別按次補行訓練、但曠操在本條例尙未公布之前、(第六週之第一日即二月十日公布)、而在十次以內者、始照前項辦理、公布後、在一月內、如曠操兩次以上、四次以下者、查照次數、在下月加倍補行訓練、五次以上、八次以下、在下月倍半補行訓練、九次以上、十二次以下、或因曠操而須受補訓之訓練時間內而仍然曠操者、在月後倍補行訓練、過此實不堪訓練、准照限制免訓辦法、呈請西南政務委員會查照原系統之最高機關、合行嚴予處分、(考驗成績表說明)四、平均分數欄之總減分數、卽技術總減分數與軍風紀總減分數相加之數、以原定滿額分數、再將組織分數減去、爲應得分數、卽本次術科試驗實得之分數、

教育會議決案

「主任辦公廳第四次教育週會議會議錄摘錄」主席提議、各隊日記簿、應用隊長名或隊附名、或總隊部核閱時、請公決案、議決、(一)日記只用一本、由隊附(或中隊長)直接報告上級隊長、蓋用隊長隊附章、送總隊部查照教育會議規則、及送閱表分別彙送主任辦公廳、不必寫主任副主任字樣、(二)繕日記時、應註明送閱日期、以驗上級是否積壓、主席提議、如遇落雨停止出操、應如何通知案、議決、(一)「出」爲一問題、「操」又是一問題、縱落雨各官長隊員、都要「出」、但能「操」與否、由中隊長(特組隊隊附)當場決定之、惟全操場中如有長官、或高級資深之官、(不論何隊)由該官決定之、(二)右項由各隊長附、切實告知各內務組長、勿得自誤、

× × ×

國立中山大學啓事

本校本學期所有大學附中附小及幼稚園等各年級均不收錄插班生　關於各方面商請轉學本校之來函恕不具復此啓 (○四丑)

遺失聲明

本校校長每日公文等所用石質端方篆體『鄒魯』二字印章一顆經於本月四日遺失特此登報聲明作廢　國立中山大學總辦公廳啓 (二九丑)

遺失聲明

本師前在獨三師期內認繳東路第一幹線汽車股本五仟元經奉總部發回收據一紙現因該收據已遺失除呈請註銷補發外特此登報聲明作廢　第二軍第六師司令部啓

婦孺助產學校招生
即日開始報名 簡章函索即寄 校址 惠愛西路
校長謝愛瓊 廿七九

光漢中醫學校續招日夜班男女新生
已開始報名 收醫科 函索即寄 後街 電話一〇〇九七 地址 德南路 廿六七

立案 保生助產學校招生
即日開始報名 章程函索即寄 長壽西路 保生醫院 校長徐甘樹 廿一

知行中學招高初中男女生
(班別)春季初中一新生 高初中 春季秋季 各級插班生 (第一校舍)廣大路一巷(第二校舍)繁福路尾簡氏宗祠 試期 二月十號 膳宿俱備 廿九九

省市商會立案 委員會發起 商業簿記講習所招生
本科半年畢業免費速成班兩個月畢業二月十日開課 地址城內廣大路九曜九來初地 所長會計師秦古溫 廿五八

明珠戲院今天仍影
恐怖黨
連日觀衆稱誦之警探舍生捕匪劇烈巷戰大名畫
國際恐怖黨與警探大門法殺氣騰騰恐怖無匹
快快放影
秀色排心

絕代騷星 鍾白蘭度主演
溫拿全體美女全體滑稽明星合演
小姐們法力無邊向男性大示威
搶生意百出奇謀，奪男人大施手腕

有胆者來！！！
科學怪人 明天葬身
黑地獄
連晚客滿從速定座
收音清楚 樂調特多 攝影玲瓏 鏡頭活動 取景華麗 佈局正齊 劇情動人 穿插超羣 意識鮮明 描寫新穎 人材濟濟 遠勝歐西

金聲:南關
今天最後放影
良友公司集中第一流影藝人材製成的一部時代不朽名作
黃岱先生編導
黃笑馨(上西關玫瑰美人) 吳楚帆(金喉性格小歌生王) 黃曼梨(悲劇聖手 首國佳人) 林妹妹(妖媚絕倫 美艷騷星) 主演
粵語粵曲社會寫情鉅片
同心結
玫瑰花嬌萬人爭看

祇影今天萬勿錯過

立案 漢興國醫學校續招插班生
日夜班男女生各五十名 二年級插班生十名 科學完備 三年畢業 文字通順者免試入學 二月底止截 校址新豐街 電話一六五一七 校長方德華 廿〇九

廣東國民大學文法工各學院暨高初中小學招生
考期：大學中學二月十二日 小學二月八日
詳細事項悉載招生簡章中函索即寄 廿三二

立案 廣中中學校(原名廣東中學)招高初中暨小學各級男女生
本校高初中部經教廳立案 定期招收各級轉學生 已開始報名 校址中華北路尾 電話一二一八 膳宿俱備 索章即寄 廿四

立案 文德路 文德學校
升高初中日班 英數專科夜班 招男女生
開辦八載 成績卓著 教材充實 注重速成

廣東省立民衆教育館招投羅浮醫院建築工程
現定二月十五日下午二時在教育廳開投羅浮醫院工程 有意投承者請到教育廳庶務股取閱章則可也 廿二九

法意一致堅持小艦政策
主力艦噸位問題爲四國協定之梗
專家委會決定各種軍艦定義草案

(六日倫敦哈瓦斯電)海軍會議意國代表端納亞本日訪問法國代表羅培爾、會商主力艦噸位問題、以及海軍會議前途形勢、據悉、關於主力艦噸位問題、法意兩國見解完全相同、主張以一萬七千噸或二萬六千噸爲最高限度、此際主力艦噸位問題、仍爲四國協定成立之梗、專家小組委員會明晨在克拉倫斯大廈開會時、能否將此一問題提出討論、尙不可知、則以小組委員會尙將擔任研究軍艦定義之股員會所提出之報告書、先行審查故也、該股員會今日午後繼續工作、業已決定下列各項辦法、(一)接受美國提議、將主力艦年齡由二十年展至廿六年、(二)巡洋艦年齡、定爲廿年、(三)驅逐艦年齡、定爲十六年、潛水艇定爲十三年、(四)大型軍艦噸位爲一萬噸或一萬五千噸以上、而其大砲口徑在八英寸以上者、即作主力艦論、(五)排水量之定義、仍採用華府條約所載、(六)小型軍艦如淺水海防艦之類、原不受質的限制、而其建造亦不必互相通知、今後雖仍不受質的限制、但當列入每年造艦程序之內、而互相通知

法向英借欵 談判有進展
法借英鎊換購法郎

(六日倫敦哈瓦斯電)據此間金融界人士所知、關於法國向英國礎商借欵之談判、已有進展、雙方同意此項借欵告成之後、不用借欵方式、而英國平衡基金、亦不正式直接參與其事、俾可不必請求國會之准許、大抵英國將以英鎊貸予法國、而由法國在倫敦市場換購佛郎、然後匯往巴黎、此項英鎊在倫敦市場售出之後、匯市自必跌落、屆時當由平衡基金設法補救之、又據金融界所稱、借欵告成之後、法蘭西銀行不致增發紙幣云、

籌備國民大會 初步爲調查戶口
自治保甲應謀聯絡

(七日南京電)蔣作賓談、籌備國民大會、中央雖未指定辦理機關、內部刻正從事準備工作、初步爲確切調查全國戶口、又地方自治事宜、應與保甲工作、冶爲一爐、已呈中央、請轉令立院、修正有關法規、俾推進地方自治工作、

地政機關 職權暫維持現狀

(七日南京電)內部呈政院請厘訂地政機關職權、在未訂前、各機關職權、暫維現狀、惟在已開辦土地登記之地方、各機關管有之土地、應一律依法向主管地政機關、囑託登記、經政院通過、內部令各省市查照、

吳忠信六日抵黔

(六日貴陽電)吳主席忠信六日午抵貴陽、麥煥章同來、全市各機關高級長官均出城歡迎、吳對記者談、此次道經粵桂、印象甚佳、在桂接洽剿匪軍事、結果極爲圓滿、麥談此次伴吳來黔、大約勾留一二週、即由川入京

魯全省劃十二區

(七日濟南電)韓復榘計劃全省一百零八縣、劃分十二區、先設臨沂荷澤及去歲成立之濟寧、共三區、撤銷實驗區名稱、改爲行政督察專署、濟甯區轄十縣、荷澤區九縣、臨沂區八縣、直隸省府、定八日詳商與各廳有無衝突之點、專員爲簡任職、由省府咨請內部轉請政院備案、

閩滬長途電話 四月一日可通達

(七日福州電)福州至上海長途電話、已進行關築、全段工程已開始多日、上海至杭州、溫州、江山、各段、由各當地電話局派工分設、月底可到閩邊、省電政管理局亦派工担任自浦城、經建陽、建甌、延平、直達福州線路之裝置、四月一日可正式通達、

楊渠統謁蔣請示

(七日南京電)新五師長楊渠統、七日上午十一時謁蔣、報告該師防務及剿匪情形、並請示一切、聞蔣親予接見、對楊垂詢及訓示甚詳、約談半小時、楊始辭出、

津氣候已復晴和 被困各輪已能開行

(路透社七日天津電)此間天氣晴和、河流結冰、漸見和緩、被困各輪、已能開行、開日人擬用飛機運粮、接濟輪船、現已不用、

平賭犯五名槍決

(路透社七日北平電)此間當局日前搜獲三大賭窟、拘捕賭犯六十四名、有五名已秘密槍決、其餘有數十名不能繳納罰金、勒令各犯每日在大雪中行七小時、以儆效尤、

經委會籌設 關中稻麥改進所

(七日南京電)經委會西北辦事處、因陝爲產麥區、現正與實部會商合全國稻麥改進所、合作在關中區籌設稻麥改進分所、以便就近指導及改進、

蔣將通令各省市 執行烟民登記法

(七日南京電)蔣總監將通電各省市、切實依據檢舉烟民登記辦法、辦理登記、不得玩忽職責云、

政院開兩審查會

(七日南京電)政院七日晨開兩審查會議、(一)審查修正公墓條例等草案、(二)解決京市房租糾紛辦法、有關部會、均派代表出席、

蠶種製造條例 對製種者限制嚴

(七日南京電)立院七日晨通過之蠶種製造條例、在審查時曾先後徵求各方意見、內容極爲詳盡、頗有裨益於中國未來絲業之改進、全文卅五條、係關於製造蠶種營業者及技術員、資格限制極嚴、幷規定蠶種製造者、以用原蠶種爲限、檢查不合格之蠶種、均應焚燬、對外國輸入蠶種、實業部得以命令阻止限制、

台維斯杯網球賽 我國代表之人選
許承基已無問題

(七日南京電)郝更生談、我國參加台維斯杯網球賽代表人選、除許承基無問題外、鄭兆佳是否將被選派、刻尙未定、至代表人數、或將增至三人云、

津保路分期進行

(七日保定電)津保公路工程、分三期進行、一期完成緊急工程、先行通車、五日開工、限廿日內完竣、二期建築路基、定本月廿五日開工、限四十日竣、三期輾壓及整理路面、定四月四日開工、限一個月竣、全路橋樑涵洞各工程、統限三月十日開工、六月底一律完竣、

時人行踪

黃慕松 (七日南京電)黃慕松七日晨、赴政院訪翁文灝蔣廷黻、對滇邊問題、有所商談、

翁文灝 (又電)翁文灝由湖州返京、七日到院辦公、

陳訪先 (又電)豫教廳長陳訪先來京、向中央報告豫教育、七日訪翁文灝商譚、定日內返任、

褚民誼 (七日上海電)褚民誼七日晨、七時由京抵滬、料理私事、定二四日後返京、

松井 (七日福州電)一日松井石根陸軍大將、定十六日由台灣來華游歷、將先抵廈來省轉滬、聞松井乃亞細亞協會之中堅份子、

世運會冬運開幕

(路透社七日巴非利大德電)冬季世界運動會、今日在大風雪中開始、由希德勒舉行開幕禮、參觀者七萬五千餘人、

(路透社七日倫敦電)英冰球隊或退出世界運動大會、因隊員中有兩名英國土生加拿大籍人、國際冰球會以爲不合會章、不准參加云、

史泰漢堡已返奧

(六日維也納哈瓦斯電)副總理史泰漢堡親王此次赴英、參加該國故君奉安典禮、順道訪法、與各該國當局迭作談話、現已事畢、昨晚離法返國、頃已抵此、

(路透社七日巴黎電)奧太子柯杜在法京之行跡、頗爲各方所注意、柯太子昨抵巴黎、聞曾與斯泰漢堡、親自晤商、斯泰漢堡雖曾表示、倘奧國復辟、必先與小協約國礎商、但聲明奧國決恢復內政自由、故一般人認復辟、仍非絕不可能云、

英帝國航空展擴 香港新加坡通航
中美空綫僅至澳門

(六日倫敦哈瓦斯電)英帝國航空公司之定期航空機務、三月間可推至新加坡與香港、據試驗飛行之結果、此路航線、氣候甚爲相宜、現正進行經過越南之談判、惟中政府仍禁外機過境、此乃困難之點、聞汎美航空公司、僅可飛至澳門、而不許深進、

國府命令

(七日南京電)國府七日令、(一)振委會委員兼常委暨委員長許世英、另任、許應免本兼各職、此令、(二)茲指定朱慶瀾爲振委會委員長、此令、(三)中央救災準備金保管委員會委員兼常委暨委員長許世英、另任、許應免本兼各職、此令、(四)茲指定王震爲中央救災準備金保管委員會委員長、此令、(五)招商局總經理劉鴻生呈辭、劉准免本職、此令、(六)招商局理事會常務理事葉琢堂、劉鴻生、張壽鏞、張嘉璈、杜鏞、楊英、呈辭、均准免本職、此令、(七)招商局理事會理事胡筆江、李銘、王曉籟、錢永銘、張寅、胡筠莊、盛昇頤、黃江泉、呈辭、均准免本職、此令、(八)招商局監事會監事盧學溥、陳光甫、廣和德、胡祖同、秦祖澤、榮宗敬、黃金榮、金廷蓀、鄭貴、呈辭、均准免本職、此令、(九)派蔡增基爲國營招商局總經理、譚伯英爲國營招商局副經理、此令、

救護隊表演
下月七八兩日

廣州救護總處以救護使命重大、而訓練人材技術、尤爲重要、故前由張惠臣馬維騊等提議舉行全市救護人員技術公開表演、以考核各救護人員技術、幷檢討救護實力起見、經推定馬維騊吳澤民張惠臣陸郎大等理事爲籌備委員、昨議決于三月七八兩日假座東較場舉行、幷推定各部職員如下、總務馬維騊、張惠臣、交際張惠臣、連雲開、佈置吳澤民、陳清美、區昭漢、宣傳陸郎天、幷函教育局飭令所屬各學校主辦之救護隊、一律參加、現聞參加者有警察醫院救護隊、黎鐸醫院救護隊、西南救護隊、兩廣浸會醫院、廣東救護隊、不下數十隊、現由張惠臣往各救護隊之主管人接洽、屆時幷請派隊參加、查全市各公私醫院學校團體約有百餘隊、昨張氏已往仁愛善堂機工會女聯會河南紅十字會柔濟醫院女青年會等各救護隊接洽、聞多允參加、

公務員犯罪
……均得傳質……

財政廳訓令所屬云、現奉廣東省政府民字第三八號訓令開、現准國民政府西南政務委員會秘書處廿四年十二月廿七日第一零七七號公函開、案准貴省府本年十二月廿三日民字第三九九一號公函、爲准內政部咨知、關于司法院解釋公務員被告、如經認爲有犯罪嫌疑、無論已否停職、均得傳質一案、函請轉陳核復等由、當經奉常務委員論照轉等因、相應函復查照等由過府、查此案前准內政廿四年十一月七日民字第一七三三三號來咨、當經函請西南政務委員會秘書處轉陳核示在案、茲准前由、除分令外、合將內政部原咨抄發、令仰該廳長知照、幷飭屬一體知照、此令等因、計抄發內政部民字第一七三三三號咨文一件、奉此、除分令外、合將奉發抄件抄發、仰該口即便知照云云、

× × ×

社論

統一復興公債

最近中央政府，籌發統一復興兩種公債，計統一公債額，爲十四萬六千萬元，復興公債額，爲三萬四千萬元，一以掉換舊債，一以進行建設，中政會經於持劵人宣言擁護聲中，一致通過，此在新幣制施行後，最足令人注意之財政計劃，不可不一論。

夫發行公債，本爲國家施政極尋常之事，何國蔑有？惟其發行之前，須確定用途，發行之後須嚴密監督，如是，則公債雖多，而事業亦多，國民不但不以公債爲病，且當以公債爲利。我國過去所發公債，合計不下三十餘種，債面總額，達十六萬萬元以上，但其發行之日大抵爲政府財政迫不及待之時，故往往以甚大之折扣，抵押於銀行，所得債欵計用於軍政費者，估全額百分之八五．六，用於生產事業者，僅佔全額百分之一，而因此每月應償之公債本息，竟至一千四五百萬元之多。此種公債政策之有害于國民經濟，自不待言，然獨爲銀行家之所喜，何也？蓋利率高而折扣又大故也。故自公債濫發以來，銀行界有寧放棄他種正當營業，而專從事公債投機之傾向，工商各業則不得流動資金以爲活動。是公債雖多亦徒爲少數銀行家造機會而已，於國計民生，又何補哉？

故吾人對於政府發行公債，並不反對；特應注意者，即其用途，須爲積極的建設，而非消極的彌補，其利率與折扣又須無害於工商業之發展，而不僅以得銀行界同情俾債票可以暢銷爲已足耳。非然者，則其貽害於國民經濟之前途非淺鮮也。

「滿」蒙形勢日趨嚴重

傳日偽軍隊將向外蒙推進

關東軍又發表蒙兵砲擊僞境消息
李守信卓什海部有進犯綏東模樣
和田商擴華北港口聯絡日海陸軍
冀察交涉雖已好轉距解決期尚遠
日新使有田定期來華

(路透社七日大連電)此間接到恐怖消息、謂「滿」蒙邊界不久即發生大衝突、各報均大字刊載此訊、謂日本與偽滿軍隊將向外蒙推進、因俄蒙軍已準備侵入滿洲國、據探悉、日滿軍欲將現佔東二省之西部兩縣蒙軍、驅逐出境、

(路透社七日大連電)關東日軍宣稱、偽滿境內毘連外蒙邊境、發現蘇俄焚燬之飛機、又在海拉爾、捕獲俄人五名、有間諜嫌疑

(又東京電)據關東軍發表、昨日下午外蒙兵數十人、向「滿」境監視隊發砲、激戰三十分、被監視隊擊退云、

(七日東京專電)外訊、外務陸海軍三省人員、六日下午又舉行聯席會議、討論最近俄「滿」邊界衝突事件、外交觀察家之意見、以爲日本政府現欲使衝突事件、成爲局部問題、俾不致使局勢愈臻嚴重、但須催促蘇俄容覆日本關於組織劃界混合委員會之建議、日政府且將促俄方注意界線混亂不明、蓋此乃邊界屢生衝突之原因也、

(又東京電)關於蘇「滿」國界地方發生之事件關係、六日午後零時半在外務省集合幹部人員討論對蘇方針、外務省方面之出席者有東鄉歐亞局長、陸軍方面有岡村參謀本部第二部長、海軍方面有豐田軍務局長、高須軍令部第三部長等八人外、其餘三省長各部局長均經集合、其討論之要件如左、即(一)月二十九日之金廠溝事件、(二)對於一月「滿洲國」軍譁變事件、三十日蘇聯外交次長斯脫摩尼亞可夫氏抗議之覆文、(三)關於設立國境劃定糾紛處理委員等等今後對蘇外交方針、對於上項議題行使協議、外務當局認爲目下在「滿洲國」發生衝突事件之實地事態、正在照會中、尚未得到確報、故於當日協議會席上携其各種情報、討論今後之根本對策、仍須重行協議兩二次、然後對蘇聯政府之抗議發出正式覆文、最近蘇聯對於華北自治防共策及內外蒙古之躍進運動等等事項或受有刺激、故其對日「滿」之態度突如帶有積極性質、已甚明顯、是以日本政府之對蘇外交、亦須準備相當之決心、而以友好之態度處之、至對於此次衝突事件、擬作爲地方事件以爲解決之方針、蓋此種不祥事件之發生、實由國界未明之關係而來、仍應首先設立國界劃定委員會、當以廣田外相從來對蘇交涉之方針爲原則、提議再行交涉、倘經蘇聯容納、則蘇聯提議設立之處理糾紛委員會之案、亦可加以考慮、以使根本調整日「滿」蘇三國之關係而達到和平之結論云、(六日同盟社電)

(又大連電)關東軍司令部今日發表文告、謂蘇俄主張現有「滿」俄界線應予承認、以免再發生衝突事件一節、斷難贊同、近來衝突事件之發生、乃俄當局誤認日「滿」聯軍侵入俄境所致、關東軍當局以爲劃定邊界、實爲和平之基本條件、邊界之劃分須以歷史爲根據、如此、則界線將推入現有俄國領土之內、關東軍極願敦睦對俄關係、如俄「滿」邊界能依照條約劃定之、則目前糾紛均可和平解決云(六日路透社電)

(路透社七日倫敦電)英國孟徹斯打報、對俄滿糾紛、發表評論、謂俄滿邊陲糾紛、與意阿糾紛無異、又謂去年劃界會議決裂、實應歸咎滿洲國、該報又謂、滿洲國承認外蒙獨立、但俄不准外蒙與外國發生關係、尤其不准外蒙與滿洲國交換使節、

(七日北平電)外訊、**盤據察北之偽滿及蒙軍五千餘、有進犯綏東五縣模樣、偽蒙軍由李守信及卓什海率領云、**

(七日天津專電)張家口電、察主席張自忠奉宋令、招募民團、開往察北邊界、協助正規軍固防務、大縣令招七百、小縣五百、三月十五前募齊、由三十八師董團負責訓練、

(七日天津專電)六日午後三時、津日軍司令官多田、參謀長永見、參謀中井、旅順要港部津事務所長久保田、駐平日海軍武官桑原、旅順要港部司令官和田、參謀大西副官小關、及土肥原等在津日租界張園司令官邸開會、**商討旅順海軍擴充華北港口及與津駐屯軍聯絡辦法、**決定方案後散會、該方案即由和田携歸整理後、呈軍部、將與華北駐軍擴編同時實現、

(中央社七日北平電)旅順日要港司令和田、偕專任參謀大西等、七日上午十一時卅八分由津抵平、下車後、即赴市府拜訪秦德純、下午二時秦在頤和園歡宴、並邀中日要員作陪、飯後遊覽園景、據悉、**日駐華北陸海軍聯絡辦法、經和田與多田永見等晤談後、咸認爲目前有積極進行之必要、故關於此項問題、正在縝密擬議中、**和田定九日晚即返瀋

(七日北平電)宋哲元八日晚或九日晨由津返平、王揖唐、高凌霨、李廷玉、齊振瀛等、均將偕來、土肥原亦定日內來平、並在平覓定住宅、似有久居意、**關于冀察外交談判、雖已好轉、惟離解決之期尚遠、故宋來平後、將在平繼續交涉、**

(中央社七日南京電)日本廣田外務大臣、上月廿一日在貴族院演說外交方針、提所謂三原則、當經我外部發言人發表聲明、各情已誌前報、茲日本同盟通訊社稱、上月廿五日、我外部對此事、又發表第二次聲明、中國立場云云、據記者向關係方面探悉、并無此事、緣我國對所謂三原則之立場、已於上月廿三日聲明中、加以說明、殊無重行聲明之必要云、

(七日上海電)東京電通社電、日政府七日閣議、正式任命有田爲駐華特命全權大使、又有田定廿二日晨九日由東京出發、廿四日由神戶乘上海丸赴華履新、

復興公債

利率問題將複議

滬各業交易所特電中央陳明利害

(七日南京電)滬各業交易所聯合會杜鏞等、以中政會對復興公債利率減爲五釐、六日特電請中央各關係院部會、陳明利害、懇乞鑒核、行政立法兩院當局、正在攷慮中、復興公債案、未經立院七日會提出討論、衆料當與杜等請求有關、據消息靈通者觀察、復興公債利率問題、中央或將重行討論、

(七日南京電)立院通過之統一公債條例、即呈國府公布施行、財部正草擬各項債券換票辦法、并已開始印製新票、在四個月內、當可全部收換竣事、

(七日南京電)立院七日晨開四六次會、到委員姚傳法等六七人、主席孫科、秘長梁寒操、當通過鹽種製造條例、及民廿五年統一公債條例、及還本付息表兩要案、至民廿五年復興公債條例、及還本付息表案、因孔財長以該公債發行原則、內容尚待斟酌、臨時請求延至下週再議、故未予審議

羅文幹赴京接洽

黃埔港計劃

施工程序分四期
經費四百餘萬元

(七日南京電)羅文幹來京接洽黃埔闢埠經費、已晤各主管當局、定日內謁蔣商談、據羅談、黃埔治港闢埠、即總理建國方畧中建築南方大港計劃、但以港身太淺、大船不能進口、自香港開闢後、華南貿易中心、悉移香港、現粵桂內地交通漸次開發、粵漢路不久告成、建築南方大港、實不容再緩、至闢埠計劃、自民十四年後、已迭擬訂、使大船能隨時駛進、然後商埠始能暢旺、故本人擬定施工程序、分爲四期、每期各六個月、一二期先注重水道測量、及築接粵漢鐵路小碼頭、三四期一面挖泥、一面再築碼頭貨倉、及其他設備、至施工經費、亦已擬定、概算共需四百十萬餘元、擬一面請財鐵兩部設法補助、一面擬將闢港之地、爲担保基金、再俟工程開始、信用回復後、發行公債、見正分別接洽、中央對闢埠計劃、素極重視、當能得一結果、使南方大港、如期完成、羅末稱、粵漢路即將竣工、鐵張定週後前往視察工程、本人定下週赴滬、參觀濬港工程後來京、與張同往視察、以資借鏡、即循該路返粵、

蜚聲海外之藝人

黃柳霜返上海

顧吳將設宴歡迎

(七日上海電)名震世界之僑美中國女明星黃柳霜、業已乘胡佛總統輪離美返國、十一可抵滬、顧維鈞夫婦定十日晚設宴歡迎、吳鐵城夫婦、定十一日晚舉行茶會、爲黃洗塵、黃生於美國加利福尼亞州、父母均華人、此次返國、係第一次、將在國內住六個月後、再赴倫敦、黃不能國語、但有在滬攝一影片之可能、因黃秉性聰明、記憶力極強、不難于短期內學會國語也、

羅斯日內返英

過日將訪談

與日朝野交換意見

(七日上海電)李滋羅斯定日內返國、確期尚未定、并悉羅斯返國過日時、將登陸稍作勾留、與日朝野交換私人意見、

審議公債案

立委逞雄辯

結果該案仍通過

(七日南京電)立院七日會審議統一公債案時、各委會發生激辯、會場空氣極爲緊張、然結果該案仍穩順利通過、孫院長宣告復興公債案、因內容尚待斟酌、業經孔財長請求、延至下週審議後、即令馬寅初報告審查統一公債案經過、馬謂、廿四年度國家預算、原預定須短少二萬萬元左右、現年度僅過半、而短收已達一萬五千萬元之巨、爲平衡國庫收支、自應亟圖彌補、彌補方法有二、一爲加稅、一爲借債、惟現行稅額、均因種種關係、未便再加、惟有借債、外債條件太苛、非吾人所願借、內債因關稅短收、舊債基金尚成問題、當不能再舉新債、迫不獲已、乃發統一公債、將舊債還本期限延長、騰出財源、另發新債、同時更可藉發統一公債之便、獲到兩種利益、過去債劵、多名不符實、基金仍由關稅內撥付 名稱竟爲統稅鹽稅庫劵、用統一公債收換、可使名稱統一、過去公債收換、性質不分、用統一公債庫劵、可確定債劵之界限、至延期標準、係將現定三年以內可還清者、列爲甲種、五年者乙種、七年者丙種、九年者丁種、十二年者戊種、此種辦法、僅比較上公允而已、又公債未按法價發行、據徐堪答復、須用收募方式、推銷公債、始能辦到、詞畢、各委先後起立發言、或主張統一公債利息亦應減低者、或主張公債既不能按九八折價發行、不如增加利息、而照法價發行者、亦有主將本案延期討論者、最後由孫院長發言、告以中政會對統一復興庫公債所訂利率不同之原因、并稱公債不按法價發行、全由發行機關違法、致分國庫受提空、末告以本案不能延期討論、因交易所已因統一公債未發行而停市、如再延宕、深恐持劵人發生政府賴債之誤會、經孫院長說明後、本案始獲順利通過、

俄羅互助難題解決

根據盟約俄可假道援捷

貝省主權問題亦於年前解決

(六日倫敦哈瓦斯電)蘇聯與羅馬尼亞間、現方商訂一種軍事條約、據小協約各國人士所知、此項條約、內容與法俄及俄捷互助條約大致相同、并約定匈牙利與羅馬尼亞間、一旦發生戰事、則蘇聯即當自動出兵相助、俄羅兩國談判、最感困難之一點、係俄軍假道之問題、即捷克若受德國侵畧、則蘇聯根據俄捷互助條約、即應出兵相助、屆時羅國應允許蘇聯陸空軍假道通過、俾達捷克之援、此一問題、磋商煞費周章、嗣因俄羅條約、係以國聯盟約第十六條爲根據、捷克苟受德國侵畧、則俄羅兩國同屬國聯會員國、有援助捷克之義務、假道通過、自不成爲問題、不再在俄羅條約中另設條欵、加以規定、故此項困難、得以解決、此外、貝沙拉比亞省(戰前屬俄、現爲羅國所有)主權問題、業在一九三三年倫敦經濟會議期間俄羅波蘭等八國、從事侵客國定義公約時、確定解決、故一旦蘇聯軍隊通過該省、自亦不致引起事端矣、

日軍庭續審

相澤答辯行兇動機
永田暗殺案

(東京電)永田事件第五次軍法會議公判、本日上午十時在第一師團司令部內續開、審理進至事件之中心、島田檢察官詢相澤中佐對於昭和維新之思想及行兇動機、相澤中佐答云、昭和維新在於除去權力財力之國民私有、然永田閣下乃阻害昭和維新者、余以爲一刀兩斷、可以造成昭和維新之動機、又更迭欲徹底國體明徵之眞崎閣下足爲永田策動之證據云、(六日電通電)

民國廿五年

統一公債條例全文

公債定額爲十四萬六千萬元
利率週年六釐二月一日發行

(七日南京電)立院七日開會通過之民國二十五年統一公債條例、全文如次、第一條、國民政府爲統一債劵名稱、換償舊有各種債劵、由財政部發行公債、定名爲民國二十五年統一公債、第二條、本公債定額爲國幣十四萬六千萬元、分爲五類、甲種債劵、定額國幣一萬五千萬元、乙種債票定額國幣一萬五千萬元、丙種債票定額國幣三萬五千萬元、丁種債票定額國幣五萬五千萬元、戊種債票定額國幣二萬六千萬元、第三條、本公債換償舊有各種債劵、依原定清償年限、先後分別如左、甲種債票、換償廿二年愛國庫劵、短期國庫證、十八年關稅庫劵、廿二年華北戰區公債、治安債劵、十九年關稅庫劵等債劵、乙種債劵、換償十九年善後庫劵、二四庫劵、二十四年整理四川金融庫劵、二十三年關稅庫劵、二十年捲煙稅庫劵等債劵、丙種債票、換償十八年編遣庫劵、二十年統稅庫劵、二十年金融短期公債、二十年鹽稅庫劵、二十年江浙絲業公債、十八年賑災公債、軍需公債、十八年裁兵公債、二十年關稅庫劵等債劵、丁種債票、換償十九年關稅公債、七年六厘公債、二十年振災公債、意庚款憑證、二十四年金融公債、二十三年關稅公債、俄庚款憑證、統稅憑証等債劵、戊種債票、換償二十二年關稅庫劵、二十四年水災工振公債、整理七厘公債、整理六厘公債、十五年春節庫劵等債劵、第四條、本公債定於民國二十五年二月一日發行、第五條、本公債利率、定爲週年六厘、每年一月卅一日、及七月卅一日各付息一次、第六條、本公債償還期限、甲種債票定爲十二年、乙種債票定爲十五年、丙種債票定爲十八年、丁種債票定爲廿一年、戊種債票定爲廿四年、每年一月卅一日、及七月卅一日、各抽籤還本一次、每種債票、每次抽籤還本數目、各依還本付息表之規定、第七條、本公債本息基金、仍照舊有債劵原案規定、在關稅項下、除攤付賠款外、所餘之稅欵支付、由財政部命令總稅務司、依照五種還本付息表所列應還本息數目、按月平均撥交中央銀行收入國債基金管理委員會本公債戶帳、專欵存儲備付、第八條、本公債還本付息事宜、指定中央銀行、及其委託之中國銀行交通銀行爲經理機關、第九條、本公債債票、分爲五千元、千元、百元、十元四種、第十條、本公債債票爲無記名式、得自由買賣抵押、如公務上須繳納保證金時、得作爲替代品、並得爲銀行之保證準備金、第十一條、對於本公債債票如有僞造及毀損信用之行爲者、由司法機關依法懲治、第十二條、本條例自公佈日施行、

十九期

航空劵中獎號碼

(七日上海電)第十九期航劵、七日午後二時、在逸園開獎、二時零五分搖出頭獎號碼爲(一零五八二)、由上海大運公司門市部售出、

(路透社七日上海電)第十九期航空建設劵、今日在此間開獎、頭二獎號碼如下、

(頭獎)一一零五八二

(二獎)二一七〇〇二　五一四九三　一二八四三　二一七四九八

(七日上海電)第十九期航劵得獎號單如下、頭獎一個(一一〇五八二)二獎四個(〇五一四九三)(一二八四三)(二一七〇〇二)(二一七四九八)三獎廿個(〇〇八〇〇七)(〇一九一三五)(〇四八三一四)(一六二三三一)(二一八八二八)(〇〇八七八二)(〇二八三一四)(〇五七六一九)(一七八〇〇七)(二五〇五四二)(〇一五九一八)(〇二九六三九)(〇六四一〇二)(一八四六二三)(二一九一〇二)(〇一六〇八一一)(〇三三六八)(一一八九一四)(二〇〇七〇四)(二九一四三三)四獎一百個(〇〇二四九七)(〇〇七四六七)(〇一二三九四)(〇一三九六六)(〇一四六七三)(〇一八〇三八)(〇二六七二五)(〇二七八一二)(〇二九四七七)(〇三四一四〇)(〇五九〇九七)(〇六〇七九三)(〇六〇八二二)(〇六〇九三三)(〇六一八三七)(〇六二二〇五)(〇六四六三四)(〇六五九四四)(〇六六七九五)(〇六八七六三)(〇八七八五五)(〇九〇三五七)(〇九一八五)(〇九二七六七)(〇九四七九三)(〇七八一六七)(〇七九七二七)(一〇〇二二)(一〇〇二四七)(一〇一九三四)(一三九三六七)(二四〇〇〇二二)(一四四〇七四)(一四四九八六)(一四六〇二)(一四六〇八四)(一五〇二一五)(一五〇八五六)(一五一五八七)(一五三六九三)(二一三八五八)(二一七三六四)(二二五一三)(二三七四六〇)(二四二四五七)(二二四二五〇一)(二四一八六一)(二四六六九七)(二四七一九六)(二四八八〇〇)(〇三四七六八)(〇三七六五一)(〇〇四〇二一一)(〇四二九一七)(〇四三四八二)(〇六七七八)(〇四九二六六)(〇五二三七二)(〇五三一五一二)(〇〇六〇〇三)(〇七一四五八)(〇七二六四四)(〇七二七四五)(〇七五八八五)(〇七六四四七)(〇七六五八三)(〇八〇六〇五)(〇八〇四三一)(〇八五三五四)(〇八五七二〇)(一〇四六〇九)(一〇五一三二)(一一〇一六二)(一一三九五)(一一五七七八)(一一七〇五六)(一二二〇七八)(一二六〇二二)(一二八八四五)(一三〇二四九)(一五六六七九)(一六四九三〇)(一六七〇四七)(一六八九七八)(一七五二五五)(一八八二五三)(一九三七九三)(二〇五三五二)(二一二七四一)(二一三四六七)(二五二〇八八)(二五六一六四)(二五七七一四)(二六一九一三)(二六四四二一)(二六七五三四)(二六九四六一)(二七四七四〇)(二八〇一四〇)(二九四一八一)五獎末三字號碼爲(三六九)者、六獎末二字號碼爲(五一)或(六四六)者

日皇頒給

蔣作賓旭日勳章

(路透社六日東京電)日皇決頒給前駐日中國公使一等旭日勳章、以示日政府對蔣作賓氏贊勳中日友誼之殊動

廣九快車

由二月七日(星期五)起

兩點五十七分鐘即可抵港

快捷！便利！經濟！安全！

暫停省港特價快車

快車開到時刻仍舊

新訂省港直通票價

新訂省港直通快車票價

二月七日起實行

票別		由廣州往九龍(收法幣)	由九龍來廣州(收港幣)
頭等	單程	五元六毫	四元
頭等	來回	十元六毫	七元五毫
二等	單程	二元八毫	二元
三等	單程	一元四毫	一元

車務處電話 壹七壹伍二 / 壹三七八五

西濠口售票處電話 一〇四五五

大沙頭站長室電話 壹壹四二壹

文昌路口售票處電話 一七四九五

重要原因

治痨理咳轉弱爲强之養陰丸在國內國外行銷具有偉大力量說者多謂全仗廣告之宣傳殊不知治病之藥其行銷不全恃乎廣告苟藥無實效徒事宣傳雖或偶得人知未必能得人信縱有信而用之然亦未必能效養陰丸係具特殊之功曾試用者莫不爭相介紹其能收效廣大行銷及遠誠非僥倖可以得之也究其重要原因實基於此凡屬男女老幼孕婦產婦四時可服每盒定價五角

廣州市欒欄街位元堂廣告

一色杏花香十里 三元歸到醉如泥

春光明媚。又屆元宵。宴飲徵歌。此其時也。長堤大三元。及新廣州兩酒家。向以六十元大翅。及片脆皮鷄著名。今春益將湯液加厚。增添種種新穎菜式。美點則星期特異。味別中西。午市廉價小菜凡百數十種。且凡光顧一元。隨贈越日免費茶劵乙張。男女職工招待慇懃。故大帮春茗最多。靡論日夜皆車水馬龍。最近博得廣州新諺有。一色杏花香十里。三元歸到醉如泥矣。

大羅天劇團 大舞台即演

電話二九六九九

輕微代價 高尚娛樂

黃鶴聲李艷秋麥炳榮王中玉暨全體藝員日夜登台主演由頭至尾決不瓜代

開演時間 日一時 夜七時五十分 二月八日(星期六)

(日) 十萬橫磨劍

(夜)新劇 紅羅帕上詩　馬騰蛟編

佈景輝煌 非常悅目 線索緊醒 絲絲入扣 詞曲動聽 莊諧並妙 服裝新艷 敢誇美麗絕倫

新劇預告 八帥博芋頭 七虎渡金灘 二四本 代報冤仇 鐵血蛾眉

注意 一 本舞台及海珠舞台所發優待劵均通用

覺蜚聲劇團 預告九日演

海珠大舞台 即演 勝壽年劇團

●電話一二九一七

靚少佳曾三多林超羣龐順堯領導全體藝員日夜登台主演由頭至尾決不瓜代

(日) 停演度戲

(夜) 四本 夜出虎狼關 大結局

二月八日(星期六)

▲本劇是本班新年第一期新劇衛爺隊

▲本劇係四本大結局如看過一二三本不看此本是受了損失

▲本劇有詼諧旖旎的詞曲有動人心靈的表演

▲本劇演至香艷處使你神迷演至壯烈處令你羨敬

▲本劇特配簇新奪目之服裝栩栩如生之畫景

本班新劇不日出世

嚇死秦始皇 二卷 梁夢編

三十六迷宮 卷 任護花編

午夜盜璇宮 結局 鄧英編

注意 請留存本舞台海珠特別廂房散廂舊券俟演大羅天劇團時憑該舊券半價優待

大羅天劇團 預告明日演

新新聲片戲院

第十甫馬路　自動電話壹二九二三

今日放映 驚天動地 亙古無儔 舉世無敵 睥睨全球 雄視影壇 斯未德美 導演艷構 歷史戰情 軍事爭 慷慨激昂 鉅片之王

埃及女皇

攝製費用達八百萬美金圓歷時三年有奇

南關聲片戲院

永漢南路　電話壹三・壹七

良友公司出品卞開玫瑰黃笑馨儂衛主人傑作

同心結

不日放映 派拉蒙公司最猛歌舞頭大手名片

風流公子

天星有聲戲院

永漢南路太平沙　電話壹四八八九

即映全部粵語對白歌唱試聞哀艷不朽鉅片

客途秋恨

小生王白駒榮主演作

●百種溫柔說不盡如膠似漆！

●萬般恩愛話不斷海誓山盟！

中國聲片戲園

惠愛中路財廳前　自動電話壹二九二五號

今大兩園同映

廣州公司處女作全部粵語粵曲倫理滑稽片

婦唱夫隨

香艷絕倫 詼諧無比

蛇仔利 牡丹蘇 黎鳳緣 譚秀芳 冼碧根 陳雲裳 彭國華 黃錦雲 檸檬先生 同合演

名曲四支 水車曲・都市繁華・飛泉曲・農村樂趣

中國下期放映 **廣東先生**

中山聲片戲園

西關下九甫路　自動電話壹二九二四號

中山下期放映 **海底針**

新國民聲片戲院

下九甫路　電話壹零七四零

即日放映 聲片 功臣柯路祖信主演

錦繡巴黎

溫拿公司神妙歌舞片

下期放映 海陸空軍飛機戰片

飛天猛將

永漢

永漢中路

最後一天放映意大利歌王奴馬天尼傑作

萬麗爭妍

壓倒名片蝴蝶美人

明日晚映愛華魯賓孫主演之偵探巨片

眞假盜魁

明珠聲片影院

長堤海珠前　自動電話壹二零七壹

即影彈飛察國恐黨戰烈匹名 日繪聲備與際怖巷劇無大畫

(恐)(怖)(黨)

下期放影 **有胆英雄**

快放鐘蘭及爭體女會 快映白杜溫全美大串

秀色雄心

大新遊藝場

(惠愛中路)

粵劇場 (日演)多情怨君 (夜演)如此良宵

京劇場 全部宋太祖創國

歌舞場 嘩嘩舞 技術大觀 漁江曲

(影畫場) 綠林紅粉

佈告

今日播音節目

市府播音台 正午十二時中樂唱片、(一)呂文成唱俠女從軍、(二)薛覺先唱銷魂柳之戲妻、(三)宜景琳唱航空救國、紅豆新詩、(四)鄭叔宜唱秋聲撩客愁、(五)胡美倫唱碧蓮閨怨、(六)白駒榮李曼尼唱情血灑皇宮、十二時五十五分天氣金融節目時刻各項報告、一時粵語新聞報告、一時廿分西樂唱片、二時休息、晚間六時卅分中樂唱片、(一)音樂合奏鳥驚喧、倒垂簾、(二)白駒榮周瑜林唱孔明空城計、(三)錢大叔廖了了唱虞姬求劍、(四)呂文成唱寶釵撲蝶、六時五十分天氣金融節目時刻各項報告、七時講、由國立中山大學担任、七時卅分中樂唱片、七時四十分國語新聞報告、八時益智演講、家政研究、八時十五分英語新聞報告、八時卅分粵語新聞報告、八時五十分接播海珠大舞台勝壽年班演「夜出虎狼關四本大結局」戲劇音樂、十二時停止、

電專播音台 下午一時半起、唱黨歌、氣候報告、新聞撮讀、二時中國沿海標準時刻報告、二時中樂唱片、(一)冼幹持蘇州女合唱「晴雯贈甲」、(二)大傻羅舜卿合唱、「廢登運動」、(三)馬師曾上海妹合唱「素面朝天」、(四)陳笑笑廖了了合唱、「周瑜歸天」、(五)桂名揚瓊仙合唱「火燒阿房宮」、三時十分老何細講「東周列國」、四時半中國沿海標準時刻報告、四時半休息、又晚間七時起、唱黨歌、氣候報告、七時十分中樂唱片、(一)白駒榮月兒合唱「失戀」、(二)幗雄月兒九叔合唱「拜金花」、(三)飛鳳月兒九叔合唱「攔路行」、八時中國沿海標準時刻報告、續播唱片、(四)九叔弃月月兒合唱「難兄難弟三卷」、(五)弃月月兒合唱「難兄難弟四卷」、八時三十分西樂唱片、九時三十分國語教授、九時五十五分明日節目預告、十時中國沿海標準時刻報告、十時停止

三達電氣公司

一九三六年最新式之長短波收音機現已運到歡迎參觀

●永漢南路一八三號 ●電話壹三弍三六號

廣寬快輪船期

省開 新曆二月五日 十日 十五日 廿日 下午六點；舊曆正月十三 十八 廿三 廿八

梧開 新曆二月八日 十三 十八 廿三 上午九點；舊曆正月十六 廿一 廿六 二月初一

省泊沙面泡 梧泊興記筏 廣州駁艇開埋免費

代理處新基正中約大昌報關行 電話一零二三九

敬送腎腦病古方

並送靈藥醫圖 賜索不取分文

治遺精早洩健忘不孕衰弱失眠補腎腦添精血各界取方函索即寄上海虹口塘山路中國腎腦病院

招日夜班男女兒貴生兩月畢業隨時入學保証成功

址設永漢南路東橫街口 志成英文打字社啓

標準

極品名貴

廿支原價弍毫

減沽壹毫弍點

華東烟公司精製

花縣籌設水利會
約于下月底可成立 擬籌集經費三十萬

花縣東隅一帶、向感水旱、於農耕甚有妨碍、現該縣人士、利樹宗等、特發起組織花山水利會、經已測繪圖則、并呈中區綏靖公署核示、頃聞該花山水利會之組織、現已着手、擬採督辦制、經費預定三十萬元、現請省府撥款十五萬元、治河會撥款十五萬元、其餘三萬元、則由邑人自籌、該會已積極辦理、下月底可成立、

新會縣 臨時輔幣券
限兩星期內收回

本省自頒佈法幣改制後、各地輔幣頓形短絀、零碎找續困難、各縣屬商會及各防軍、爲利便貿易起見、多有發出臨時輔幣、以應需求、而江門方面、各大商店亦有發出此項臨時輔幣、近日新會縣政府以江門支行、已運到大幫輔幣、市面輔幣充足、無須使用臨時輔幣、昨六日特由縣政府飭令所屬各區鄉鎮、所有日前各商店發出之臨時輔幣、限于兩星期內、一律悉數收回、而杜流幣云、

汕市商會 改選籌委會成立
首次會議決定進行辦法

汕頭市商會屆改選之期已久、前因海天商運兩派互爭糾紛日甚、致改選不能進行、經東區綏署李委員擬定改選汕市商會臨時辦法、呈奉總司令部省政府核准照辦、并經綏署令飭汕市政府市黨部市商會各派代表三人、組織改選汕市商會籌備委員會、遵照奉頒臨時辦法、籌辦改選事宜、經誌前報、續查汕市府黨部暨商會三機關自奉令後經各派出代表三人呈報綏署、綏署于本月四日下午二時召集各代表在署開成立會、并第一次會議、是日出席者市政府代表范志雄、張萬珠、梁樹楠、市黨部代表黎梓材、鄭俊英、林潤生、市商會代表鄭嶺星、陳少文、鍾少巖、東區綏靖公署並派定顧問張鏡輝、政務處長馮鑾混、出席指導、開會時、李委員暨李參謀長並出席參加、由李委員主席、宣佈開會、畧謂今日召集各代表開會、係爲成立改選市商會籌備委員會、從速進行改選市商會、以前一切經過及此次決定臨時辦法、諸位早經明瞭、毋待贅述、汕市商會改選問題無論省政府總司令部、以及汕市各商民、均希望其能早日解决、尤以現負商會責任者更切盼改選早日完成、得早卸仔肩、則本籌備會不能不從速完成其使命、籌委會除規定由市政府市黨部市商會三機關各派三人爲委員外、現加派本署二人負監督指導之責、期收辦事敏捷之効、今日會議、即須解决者爲（一）本會名稱之決定、（二）會員代表資格審查標準、（三）分配工作諸問題、其餘關于登記期間審查期間改選日期等、應即予討論決定、茲逐項提出付討論云云、李委員宣佈開會理由畢、旋即席議決議案共九條、附錄如後、（一）本會定名爲改選汕頭市商會籌備委員會、直屬東區綏靖公署、遵照省政府頒佈之選舉臨時辦法、辦理汕市商會改選事宜、（二）東區綏靖公署派張顧問鏡輝馮處長鑾混負籌備委員會監督指導之責、（三）本會辦事地點設汕市商會、（四）本會工作分配以輪值法行之、每日以委員三人值日負責處理本會一切事務、并定自本星期日起、每星期日下午二時召開全體委員會議一次、并規定各委員輪值表如次、第一組黎梓材、鄭嶺星、梁樹南、第二組鄭俊英、陳少文、范志雄、第三組林潤生、鍾少巖、張萬珠、（五）登記期間、規定自二月十日起、至二十四日止、每日由上午十時至十二時下午二時至四時、在汕市商會公開登記、（六）審查期間、規定自二月二十五日起、至三月二日止、俟審查完竣、再定期收費及選舉、（七）審查代表資格、除遵照商會法規定外、并訂定標準如次、一、商店會員代表以領有營業證者爲限、二、公會代表以經黨政機關准許立案者爲限、（八）請綏靖公署派定政務處科員林隱爲本會書記長、并由市黨部市政府市商會各派定一人爲本會幹事、各一次過津貼車費十元、（九）將奉頒改選汕頭市商會選舉臨時辦法眷報、并分函各同業公會知照、

陸豐縣 僑批欵交收辦法
廿四年到者用銀元 廿五年起槪用法幣

陸豐縣府昨發出佈告云、現准汕頭市僑民批業同業公會第二八號公函開、現據敝會會員福興、森春、勝發、恒記、振豐盛等聯名投稱、爲投請據情轉請明令解釋佈告週知、以免誤會紛爭事、竊此次幣制變更、現銀禁用、南洋各港華僑、寄匯批款、槪應遵照政府禁令、以法幣爲交收、業經公會議決辦理在案、而南洋批局匯寄僑胞批款、亦槪以法幣爲本位、殊陸豐縣屬之僻壤地方、因人民見聞未週、囿于使用現銀習慣、對會員等以法幣分發抵欵、恒有拒絕收受、致鬧入命、常地區鄉公所調解者、雖迭經各分批人請求解釋、各區鄉長均以未奉政府命令爲詞、未肯照辦、似此誤會不解、紛爭正多、若不根本解釋、不特多費口舌、爲批款分送之妨碍、抑於現銀國有、推行法幣之政策、亦深有影响、爲特聯名投請公會、迅爲轉請當地政府明令各區鄉長、分別向人民解釋、并佈告週知、庶免誤會、而杜紛爭、等情據此、相應轉請貴府查照、務希迅予分行各區鄉長、將政府推行法幣政策、向人民明白解釋、一面並請佈告週知、以免誤會、實紉公誼、等由、准此、查政府變更幣制、明定辦法、早經奉令佈告分行、至分發批款、亦奉東區綏靖公署叠電、准以大洋銀元發批、展限至十二月底止、業經通令各在案、茲准前由、應予照辦、除函復及分令外、合行佈告、仰縣屬商民人等一體知照、嗣後領發批款、在廿四年十二月卅一日以前、所到達者、應以大洋銀元交收、廿五年一月一日以後到達者、一律以法幣交收、毋得歧視干咎、

惠籌辦農民銀行
擬募集股本十五萬元

惠陽縣爲完全農業縣區、計全縣人口五十五萬七千有餘、其中百分之九十以上、盡屬農民、近年農村經濟、日趨崩潰、農民生活、陷于絕境、各鄉民能購置農具、畜用耕牛、房屋苟完、衣食粗足者、極爲少數、平時于春苗播種、灌溉施肥、素無宿儲、迫出于高利貸借、至若婚喪疾病、牽蘿補茅、天旱水災、醫瘡剜肉者、比比皆是、甚則流離顛沛、賣兒鬻女、情狀極慘、現該縣縣府、以此項民生問題、若非運用政治力量、以推進經濟力量、不足有所補救、特計劃籌設縣立農民銀行、運用農民銀行之經濟力量、舉辦農民小貸所、與信用保證抵押等合作借款、及水利合作放款、以扶助農民生活、發展農村經濟、業經擬具籌辦綱要及章程、俟呈奉各高級機關核准、即委派籌備委員、依照縣立農民銀行籌備委員會組織章程、從事籌備、預期于四個月內成立、惟該縣地瘠民貧、縣庫及地方款已竭蹶萬分、商民財力、亦成弩末、基金籌措、洶屬不易、茲擬因地制宜、變通辦法、額定農民銀行基金、爲十五萬元、共分一萬五千股、每股十元、由縣府認股五千股、（即官股五萬元）其餘一萬股、由募認地方公股、及商股湊足之、統分三股、（一）官股、（二）地方公股、（三）商股、其籌款辦法從畧、

曲江縣 勞工舍定期開幕
男勞工均可投宿

曲江訊、曲江縣城公安分局奉令擇定老東門關帝廟爲勞工寄宿舍、現已開工修整、定於本月十六日開幕、并委派警目吳藝材、爲寄宿舍管理處員、並發出佈告、凡勞工欲往該處住宿、可照章報名、茲將分局佈告探錄於後、爲佈告事、現奉曲江縣政府訓令、轉奉廣東西北區綏靖委員公署訓令、飭在市內選擇神廟一所、籌設勞工寄宿舍、並抄發原奉組織簡章、及管理規則各一份、等因奉此、遂即派員選擇本市老東門武帝廟爲勞工寄宿地址、經已修葺完竣、凡屬本市男界勞工、均可報名住宿、爲此佈告週知、凡屬本市男界、如有勞工欲入住宿者、應即前往該管理員處照章報名入舍宿住、毋延自悞云、

高要平民醫院 增建育嬰院一所
定本月十五日開幕

高要縣立平民醫院、乃西江一帶慈善機關、聘有專門醫生常川駐院贈醫、與留醫留產等房舍之設備、肇慶一般貧民無不咸稱便利、去年該院董事會決定增設重病留醫所、惡疾初期（即花柳痲瘋等）留醫所各一所、經已落成、縱又增建嬰兒院一所、以備收容一般無人撫養之嬰兒、以維人道、而收博施濟衆之效、現該會以該院日間即可落成、昨特擇定本月十五日舉行開幕、

海豐訂定 區鄉鎮縮編辦法
依照修正法規擬訂

海豐縣政府以所屬現有各區鄉鎮里鄰、原爲民國二十年籌備自治時所劃分、核與去年十月間修正地方自治條例第五條、積五戶爲鄰、積五鄰即二十五戶爲里、四十里以上爲鄉或鎮、積五鄉或鎮爲區之規定不符、自應依照修正縣地方自治法規實施程序、將不足法定里數之鄉鎮、及不足法定鄉鎮之區、妥議縮編、以符法規、特擬訂縮編辦法、提交該縣參議者第三次常會議決、轉呈民廳核准施行、茲將其辦法探誌如下、第一區現有四百九十六里、萬五千六百四十七戶、縮編爲十一或十二鄉鎮、改名爲附城區、第二區現有四百四十八里、一萬一千六百二十九戶、縮編爲五鄉鎮、改名爲公平區、第三區現有四百四十八里、一萬一千六百三十九戶、縮編爲十或十一鄉鎮、第四區現有七十九里、三千零七十七戶、縮編爲鄉鎮、與第三區合併爲梅赤區、第五區現有一百八十二里、七千六百六十戶、縮編爲四或五鄉鎮、第八區現有一百七十八里、四千七百八十戶、縮編爲四鄉鎮、與第五區合併、改名爲汕草區、第六區現有二百二七四里、九千零一十一戶、縮編爲四或五鄉鎮、第九區現有一百六里、三千七百五十一戶、縮編爲二或三鄉鎮、與第六區合併爲青可區、第七區現有三百二十一里、一萬五百五十二戶、縮編爲七或八鄉鎮、改名爲捷勝區、

海口建設聯會修正 府海路行車簡則
呈瓊崖綏署察核

前海口建設委員會、以府海路馬車、日久失修、致常有傾覆傷人之事發生、乃函請瓊崖交通處、設法整理、以利交通、而安行旅、交通處准函後、經擬訂取締府海路馬車行駛簡則、于日前函送海口市建設聯合委員會辦理、該會昨開第八次常務會議、當經決議修正、呈請綏靖公署核辦、簡則如下、府海路馬車行駛簡則、第一條、馬車車架、須用堅實木料製造、本會隨時檢驗、如認爲損壞需修理者、須即時遵照修妥、方准行駛、第二條、車內坐位及外觀、要常時刷清潔、以重衛生、第三條、馬車車輛、須用大號橡膠外套、如有毀爛時、應隨時換鑲膠套、不得用鐵輪或木輪行駛、以免輾壞路面、違者除照章處罰外、并停止該車行駛、第四條、府海馬車須聯合僱用長工二名、每日沿途打掃馬糞、免碍衛生、第五條、馬車行駛、應照以前規定路線、其停車地點、指定府城北門外、及海口紅坎坡外、坯別亭對面曠地、不得在紅坎坡內街停置、阻碍交通、第六條、馬車不准用病瘦殘之馬駕駛、并須常時洗刷馬身、以免蹶跌傾覆、而重衛生、第七條、馬車於每日下午六時後、須要燃燈、方准行駛、第八條、馬車每輛限客兩位、并車頭御車一人、第九條、馬車搭客收費、每位不得超過法幣八仙、下午九時以後、每位收費不得超過法幣一角二仙、第十條、各馬車業主、如有違犯上列規定之一者、一經查覺、處以一元以上、十元以下之罰金、第十一條、本簡則自呈請瓊崖綏靖委員公署核准後施行、

連平縣 擬裁併公安分局
除一區分局保留外 其餘盡改爲分駐所

連平縣屬、位居東江上游、與翁源、新豐、和平、河源、及贛省龍南、虔南等縣壤地相接、該縣全縣行政區域、劃分五個公安分局、特別鄉、查一區分局駐附城西城樓、二區分局駐忠信墟文昌閣、三區分局駐上坪墟古坪書院、第四區九連派出所、（即特別鄉）駐擔杆墟關帝廟、五區分局駐梅坑墟、各區警費均就地籌給、警士全縣共有四十餘名、槍械多借自商民、現該縣政府奉令將各分局分別裁併、以輕民負、業經計劃進行、至裁撤歸併辦法、擬除一區分局保留外、其餘各分局、槪行改爲分駐所、聞、將上項計劃、呈民廳察核云、

國曆二月十四日（夏曆正月廿二日）

恭祝 黃晦聞先生誕辰同人等定於是日上午十一時供像南武中學校禮堂行禮特此預聞

是日禮畢假河南南華中路荔園酒家讌會每份科金二員願赴會者請先二日函知南武中學事務處以便備席爲盼同人中有未及知者希幷轉達

北大留粵同學會 高等學堂同學會 高師同學會 南武公學會 公啓

廣州市自動電話管理委員會通告

本會現需印電話號碼簿一批招商承印定於本月十日下午三時在本會內當衆開投如有意投承者可到本會取閱章程此佈 46廿

告白

本處已於廿四年十二月卅一日奉令結束所有以前發出方形銅質職員證章一律作廢合行登報週知 廣東建設廳東路公路處啓 中127

止其頭痛於五分鐘
故彼增購紐祿豐以備急需

江蘇江陰福泰森協記行韓寅壽君來書云『鄙人近患頭痛精神大受痛苦隨服紐祿豐二片約五分鐘後頭痛即止此藥功效如此神速故特匯奉一元增購五瓶以備不時之需也』紐祿豐係以家用良藥馳名世界之韋廉士醫生藥局出品統治頭痛牙痛耳痛神經痛瘋痛經痛以及割傷灼傷燙傷創傷等等因傷之疼痛功效卓越且無流弊即對于傷風及流行性感冒亦一樣有效紐祿豐男女老少莫不咸宜各藥房皆有出售每瓶大洋二角或向上海江西路四五一號韋廉士醫生藥局購備一次購五瓶者大洋一元郵力不取不滿五瓶者每瓶二角郵力另加 3

咳嗽速服 戚氏糖漿

止咳祛痰 潤肺平氣

SIROP ZED'S

總經理 沙面洛士利洋行 電話一三五五七

廣州市高第路 大中洋行 總行香港永樂街 大中洋行

專驗疑難目光 精配各種眼鏡

優待券 配鏡照原價八折 憑券再得扣一元

◎補腦良藥 腦特靈

專治腦力不足。神經衰弱之症。服腦特靈之補腦益神。增加記憶。凡用腦太多。勞思過度。以致記憶力薄弱。理解力減退。或精神困之。治事輒倦。思想銳減。常覺嗜眠。損則精神興奮。陷于不眠。消化不良。食慾缺損。偏情念薄弱。陰萎夢遺。步履疲弱。四肢寒冷。每正頭痛。及一切腦力薄弱之病。服之立效。原價每盒德幣兩元。減售一元二毫。說明書索閱即寄。

男子好伴侶！女郎心愛物！

巴黎冰（是美容唯一妙品）效能超於一切美容品之上）是科學新法製品。美容專家發明。今有貴重藥料。能預防雀斑及不美之發生。冬天最宜……男女可用 每盒八毫

療肺 猛虎乳 此乳善能補身健體。止咳療肺。凡體虛久咳。肺弱痰多。婦女缺乳等症。服之均甚靈效。每樽二元二毫減售一元八毫

廣州 高第路九十六號 大中洋行 經理 敝行經理各種良藥 各埠大藥房均有代售

廣東省廣州區第一蔗糖營造場通告

現本場新訂辦法凡向本場申請貸欵之新舊蔗農必須加入廣東省蔗農保證購買合作社爲社員該農等無論自備蔗種或須向本場買入者均須於二月十五日以前來場登記逾期則將其申請貸欵取銷如該等有多餘蔗種出賣亦希直接向廣東省蔗農保證購買合作社登記爲要

廣東省廣州區第一蔗糖營造場啓

廣東省蔗糖營造場通告

現本場爲促進糖業復興增厚蔗農利益起見對於蔗苗品種施行嚴格選擇務期達到品質優良產量增高之目的茲爲達到此項目的計特訂定辦法五條通告於后

(1) 凡向本場申請貸欵訂約蔗農必須加入廣東省蔗農保證購買合作社
(2) 凡貸欵訂約蔗農施種蔗苗必須向該合作社購買
(3) 如貸欵訂約蔗農經已自備蔗苗者須先經本場派員檢驗鑑定發給憑證後方得施種（檢驗辦法另定）
(4) 凡有蔗苗出售者可自由加入廣東省蔗農保證購買合作社由該社代爲推銷但此項蔗苗須先經本場派員檢驗後方得出售
(5) 凡經本場檢驗准予發售之蔗苗嗣後如發覺其出售時攙雜劣品種本場得將其品種毀滅以免劣種蔓延

福音 歡迎閱者投函閱送 函索即贈 福音小書

上帝的愛（四）

（一）愛是樂於饒恕的
（二）愛是樂於應許的
（三）愛是樂於服務的

上帝爲世人所預備的東西，是世人肉眼看不見，耳朵聽不着，理想不到的。然世人的福樂，總是源源不絕的由上帝得來。與上帝偕行的人，找出來，上帝對於人的應許，一年比一年大，一年比一年多，就是死亡也不過只成爲人進入較圓滿生命的一門限而已。羅俄說道，『我覺着我內裏有一個將來的生命。殘冬在我頭上，但榮春是在我的心內。我用了數十年的光陰，在詩詞，史記，哲學，戲劇，歌曲，小說，傳記的著作上，但是我仍覺着，未曾把我內裏的千分之一表白出來。我進到墳墓的時候，我能如許多別的人一般說這樣的話，「我完畢了我的日工」，但我不能說「我完畢了我的生命」。我的日工今天完了，明天又要起首。墳墓原不是窄路，乃是通衢。他於黃昏時候關閉，於黎明時候打開』，感謝上帝，因爲上帝愛我們的緣故，使我們得了這樣的好希望。

（基督教廣告佈道會）

◁廣州市清水濠三十八號▷

介紹胃腸病專門醫師潘拙菴

鄙人患胃病數年頻覺胸膈翳滯噯氣吞酸大便或結或瀉腹中雷鳴不思飲食服方藥未能痊癒後聞下九路潘拙菴醫師專醫胃腸病經驗最多特往求診詎潘醫師出國考察又纏綿數月頃聞回國往求醫不出十日其病全消潘醫師誠不愧爲良醫也 惠愛路李光啓

昌興輪船公司

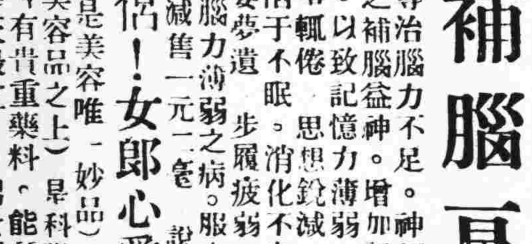

（皇）（后）（船） 巨大・快捷・舒暢・福食豐美 招呼妥當

由香港往上海日本域多利雲高華兼駛駐美國夏灣西印度及南美洲等埠 各船開行日期如后 由港開行

坎拿大皇后 經檀香山 國曆二月十二日正午由港開行

俄國皇后 國曆二月廿日正午由港開行

日本皇后 經檀香山 國曆三月六日正午由港開行

亞洲皇后 國曆三月廿日上午七點由港開行

寫字樓廣州市六二三路廿八號電話壹四五零

實學通藝館

五週紀念

茲值本館「五週紀念」爲酬答惠顧諸君之雅意在「大減價期內」並舉行

大贈品

▲贈品辦法▼

凡惠購貨物滿銀壹元者得贈價值壹毫之物品多購多贈惟以現欵爲限批發不在此例

大廉價一個月

理化器械▽標本模型化學藥品 一律八折

中西文具●教育玩具

自來水筆●風琴樂器 由五折至九折

德國名廠顯微鏡——發售九折

惠愛東路四〇一號 電話一一三三八八號

日期由二月六日起

廣州經理處

商務印書館 中華書局 開智書局 永福祥 實學通藝館 時務書局 岐安商店 世界書局 大東書局

女醫師潘芳芬 專醫難孕婦女

潘芳芬女大醫師、醫學精深、久著聲譽、專長婦科、治愈婦科各種疾病、可使婦女正常孕育、乃婦科專家之女醫師也、特爲介紹、俾欲求子者、知所問津焉

國民政府西南政務委員麥煥章 國民革命軍第一師師長莫希德 介紹

醫址太平北路二三九號（電話）一六六六一

新國民

今天仍映 舉世崇服聲片功臣 阿路祖信夫婦 第一次合作浪漫滑稽歌舞片

錦繡巴黎

明天起映 溫拿公司與美國海軍部聯合攝製之海陸空戰片

飛天猛將

內有 空戰·海戰·陸戰

警隊經費

統一收支期

七月一日起實行

記者昨七日赴第一集團總部警備處訪晤張秘書爾超、茲將其談話錄下、（問）連日外傳省府將改編全省警備隊、並分爲若干隊及若干區、此說然否、（答）有將各縣常備隊併編入隊之議、但現未明令實行、（問）各縣增設警備科、是否將各編練處結束、（答）亦未有明令發出、祇係有提出此種建議、仍待從長考慮、（問）統一警衛隊經費是否七月一日實行、（答）本部希望全省警衛隊經費、由省庫統一收支、愈早愈妙、但財廳方面顧及全省各鄉實行征收臨時地稅解五留五、方能辦到、預料本年七月起、即廿五年度開始後可以實行云、

市各區分部

新執委就職

今晨十時在中山紀念堂

廣州市各區分部第九屆執行委員、業經先後選舉完竣、由市黨部定期今日上午十時假座中山紀念堂舉行宣誓就職典禮、昨經通告各區黨部轉知所屬各區分部新任委員依時前往就職、並柬請各界參加、茲將禮節誌下、（一）肅立、（二）奏樂、（三）唱黨歌、（四）向黨國旗及總理遺像行三鞠躬禮、（五）恭讀總理遺囑、（六）靜默三分鐘、（七）宣誓員舉右手宣讀誓詞、（八）奏樂、（九）監誓員訓詞、（十）上級黨部訓詞、（十一）來賓演說、（十二）宣誓員答詞、（十三）奏樂、（十四）拍照、（十五）鳴炮、（十六）禮成、

參加市府紀念週

須穿軍訓服

列隊步入禮堂

市長劉紀文、以每星期一紀念週、原爲紀念總理、意義重大、爲振刷各職員精神起見、特定由下星期一起、各工作人員、概須穿着軍訓制服、於七時五十分排列市府門前、由教官率領步入禮堂、其免受軍訓之職員、得穿市府規定之制服到場行禮、已通令所屬知照、

公安局禁屬員

再請免軍訓

因請免軍訓日期已過 無論具何理由不予轉呈

省會公安局昨訓令所屬內外部云、關於前奉廣東省政府轉奉國民政府西南政務委員會據廣東省黨政機關軍事訓練主任呈請限制各機關人員請免軍訓案、經於本年一月二十三日以總字第五三三號訓令抄發、奉發原呈一件、分令遵照在案、查限制辦法第四條規定、凡應免訓者、須於一月二十五日以前聲請原屬機關、於二月一日前轉呈分別系統之最高機關核予免訓、末段又規定不得逾期再請免訓等語、現本局內外部受軍訓各員、仍間有具呈請免者、茲照限制辦法、自難照准、爲此再行通令、須知請免軍訓、現已逾期、自後無論具何理由、概不再予轉呈、仰即轉飭受軍訓各員、一體知照、此令、

土地局

編行政紀要

由各課將工作範圍程序摘要作成淺說彙編付印

市土地局昨開局務會議、討論進行實施第二期第一年施政計劃、（一）主席黎國材提議、爲便利市民及職員辦公參政起見、擬由各課長將各該課工作範圍程序及注意困難之點、摘要作成淺說、以便彙編付印案、（議決）通過、由各課長主稿、于二月十五日以前編竣、送文書股彙編、（二）主席提議、本局現正編印行政紀要一書、關於該書卷首、擬將本局各辦事處址及辦公情形、與測量隊實地覆測情形等加撮映片多張、附入付印案、（議決）由李主任偃匠酌辦、（三）主席提議、查地籍圖册、逐區編訂、次第完成、關於安放圖册之架櫃、擬從新製定、以便陳列于樓上辦公廳、以便檢查案、（議決）架櫃尺度格式、由張課長會同馮李兩主任辦理、（四）第一課提議、關于永租登記案件、應照本局向例辦理、抑照土地法施行法所規定先爲公有土地登記辦理案、現經油印分送審查、請公決案、（議決）先由第一課分別審查簽註、提出下次會議再議、

投承拍賣產業逾限登記 即照徵土地移轉增價稅

又土地局昨發出佈告、投承須核徵土地移轉增價稅云、照得人民向政府機關投承產業、前由本局擬具交通辦法、特准投承人代上手業主補報土地改良、即以其補報費額加入上手產價、與現在拍賣總價比較、免予核征土地移轉增價稅、業已呈奉核准布告、自二十四年九月一日起實施、旋以此項變通辦法、原爲利便業權登記及減輕業戶負担、凡有向政府機關投承產業尚未聲請登記者、無論其在布告前及布告後、均准一律照案適用、以昭公道、復經布告週知各在案、現查有等業戶、對于從前備價向政府機關投承管有之業、未爲遵章來局聲請登記者、爲數甚多、雖其中不無故障緣由、而間有存觀望、放棄登記權益、致貽日後糾紛、殊有未合、本局現正厲行第三次強迫登記、特爲酌定制限、凡有從前備價向政府機關投承管有之業、擬在此次奉准佈告之日起、三個月內來局聲請登記、准代上手業主補報土地改良、一經逾限、即予照額核征土地移轉增價稅、庶于減輕業戶負担之中、仍寓限制之意、並經呈請上級機關核示、現奉廣州市政府二十五年一月二十一日文字第八三三號指令內開、案經提出本府第一百八十四次市政會議、議決「准照辦」在案、合行令仰即遵照、此令、等因、奉此、自應遵辦、茲定由本月十日起實行、爲此布告、仰市民人等一體知照、如有從前拍得產業未經遵章登記者、務在限期內來局聲請登記、慎勿延遲自誤爲要、此布、

修正建築規則

本月起實行

原日取締章程 同時公佈取銷

市工務局以本市原日取締建築章程、與現勢頗不適合、去歲經全部修正、並照現行法規規定、易名廣州市建築規則、提出市政會議請決、交參事室審查修正、呈奉省府核准施行在案、茲由該局將該項規則刊印成册、由本年二月一日施行、至原日取締建築章程、同時公佈取銷、除分函土木工程師會查照暨通令本市各技師技副外、昨復致函建築同業公會查照、原函云、案查本局取締建築章程、係於民國二十一年六月、由前代局長袁夢鴻提議修正通過執行在案、迄今三年有餘、其中章制、有因時勢不同、有因情事變遷、應行廢止者、有因環境需求、必須另訂章程規則或辦法以資執行者、凡此情形關係重要、但茲事體大、誠非一人之聰明才力所能勝任、因之選派本局職員十餘人、開會討論修改、費時一月有餘、始克竣事、定名爲廣州市建築規則、業經提交第一四三次市政會議議決通過、交參事室審查在案、旋奉廣州市政府二十四年十月二十八日文字第四一八零號訓令開、現奉廣東省政府建字第三三七七號指令本府呈一件、呈繳修正廣州市建築規則、呈附公尺英尺對照表、請察核令遵由、令開、呈附均悉、查修正各條、大致尚無不合、應准予施行、仰即知照、此令、附件存、等因、奉此、合將修正建築規則、連同本府原呈、隨令抄發、仰該局長即便知照、此令、計抄發修正廣州市建築規則一件、本府原呈一件、等因、奉此、自應遵照辦理、該項規則、業經刊印成本、由本年二月一日施行、除分函土木工程師會查照、并通令本市各技師技副一律知照外、相應函達貴會、希煩查照爲荷、

女聯會

開同樂大會

廿三日晚舉行 游藝節目豐富

廣東女界聯合會昨開幹事會議、主席何明坤、行禮如儀、報告會務後、即通過如下議案、（一）會員同樂大會、定于本月廿三日下午七時舉行、內容1·民國服裝之表演、由李宗仁夫人、陳繼周夫人、劉紀文夫人、林時清夫人、羅翼羣夫人、古湘勤夫人、梁定蘭夫人、陸幼剛夫人負責設計、2·表演愛國劇「前線之一幕」由伍智梅醫師、胡燕標醫師、左雪顏醫師、鄧蕙芳先生、孔若灌先生負責辦理、3·中國婦女古裝表演、由真光中學學生担任、4·梅花村兒童歌舞、由劉紀文夫人主理、5·會員拍演白話劇「誰是誰的太太」、由廿介侯夫人導演、6·各種音樂秩序、由伍伯勝夫人主理、7·陸幼剛女公子陸綸小姐演講「提倡國貨之真義」、8·市立嬰孩寄托所嬰兒表演、（二）伍智梅隊長擬定救護隊組織章程草案通過、（三）救護隊副隊長公推左雪顏醫師担任、（四）本會章程略爲修改、付會員大會聽候通過、（五）齊家訓練班主任公推何明坤委員担任、（六）略、（七）會立民衆學校改辦婦女教育館案、議決由何明坤伍智梅許畹君孔若灌黃翠鳳各委員擬定計劃、下次提會討論、

未註册藥品

决禁止發售

限至本月十五日止

市衛生局昨佈告云、查本市藥商、製有特種藥品發售而未經呈局化驗註册者、業于廿四年十二月十六日發出最後佈告、限兩個月內呈局註册、以便彙送衛生署登記、倘違延不遵、定即禁止發售、佈告週知在案、現查兩月期限將屆、其未經註册之藥品、應由各藥商依限呈局註册、以便連同日前註册之藥品、彙送衛生署覆登記、決不再展期限、屆時如仍不遵章來局註册、除禁止發售外、並嚴究辦、慎勿延遲自誤、切切、此佈、又聞該局設置巡迴療治車、現已製成一輛、擬于本月十五日開始巡迴本市云、

小學生

多患喉胃病

因有私立學校設食物部專售不合衛生食品所致

去年衛生局檢驗本市小學生體格之健康、聞以患喉胃病者爲最多、尤以學校中設有食物部者爲甚、教育局有鑑于此、特派督學分別調查、查得有數私立學校學生、多屬富家子弟、常嗜小食、而各該學校食物部、又多售賣油炸等食品、殊不顧及小學生之身體、聞督學員已據情呈報、由局嚴加禁止、以保兒童健康、

市商會

調查商店增減數

函各同業公會辦理

廣州市商會昨分函各同業公會云、逕啓者、查各同業公會所屬會員商店、時有歇業或新增、自應每年將歇業之商店除出、加入新增之商店、造具會員名册、繳交來會、庶一旦發生與會員有關係之案、自可一體待遇、不致遺漏、例如日前辦理白銀兌換法幣一案、各會員來會登記、核對會員名册、另有無名者、究其緣故、則因各同業公會繳來廿四年份會員名册、僅得數家、其餘皆係廿一年繳來者、故廿四年新增之會員商店册內、皆無其名、雖臨時准由各同業公會主席來函證明、但此係一時通融、實於手續有碍、茲爲完備起見、凡未造繳廿四年份會員名册者、一律將廿三年會員名册查明册內如列商店有無歇業或新增、限文到日起、務於一星期內分別更正、另造廿四年份會員名册、函送到會、以便查考、除分函外、相應函請貴會查照辦理、慎勿延誤、是所切盼、

瑣聞

△北郊區農會第四屆職員、任期已滿、定十二日正午十二時假座雙井街方便醫院第二分院舉行會員大會、選舉第五屆職員、

△省河民船船員工會籌運鹽船部第五屆幹事、定明日上午九時假座民船工會禮堂宣誓就職

△昨日理髮工會開會員大會、選舉第六屆理監事、并舉行成立五週年紀念、各理髮店休業一天、惟女子及未入會之理髮店、仍照常營業、

△青年會今晚七時半舉行春節音樂大會、歡迎各界入座、

△藏書研究會、明日展覽似園所藏王竹盧臨九龍山人竹石、黃牧甫周鑄壺、符子琴大魚、溫遂之墨竹等立軸、

蕭賀匪西竄抵畢節

龍里一帶殘匪五日復受痛創
湘軍各部入黔追擊進行順利

蕭賀共匪兩次犯貴陽大敗後、即紛竄黔西、圖入滇川、前部匪部已竄抵畢節、至殘留貴陽附近龍里一帶之匪、亦於五日被剿匪軍大敗、昨據路透社六日北平電云、據外人接到黔省消息稱、剿共軍昨(五)日大敗共匪於龍里、共匪向烏烽潰退、貴陽駐軍以飛機轟炸共匪、聞共匪現向西北竄退、主力軍已竄達黔西、距貴陽西北五十五英里、圖在滇東北部及黔西北嶺中盤踞、組織政府、黔西之美教士、已遷移至川得免匪患云云、又記者昨晤四集團軍駐粵辦事處主任王遜志、作如下之談話、(記者問)李白兩總司令何時就任三省剿匪總司令職、(王答)現尚未定期、(問)關于補助桂省剿匪軍費、中央已答復否(答)現尚未奉到中央批復、(問)白副總司令聞有來粵一行然乎、(答)現因黔省剿匪軍事緊急、或者暫緩來卜、(問)黔省最近剿匪軍情如何、(答)聞蕭賀殘匪已竄至畢節附近、(問)桂軍入黔部隊現在何處、(答)刻已推進都勻一帶、(問)胡先生有定入桂行期否、(答)刻尚未定云云、

湘軍殲匪捷報

湘軍第四路總指揮劉建緒昨來電報告敗匪情形、原電如下、(銜略)、我追剿部隊自克復餘慶甕安後、殘匪甚夥、俘獲甚衆、我軍畧有傷亡、殘匪不支、紛向開陽棉花渡羊場小南江方面逃竄、我正分途勦剿中、二、樊軍長(象離)江(二)午電、蕭賀共匪已由棉花渡馬場、偷渡清江、向貴陽西北方面及開陽方面潰竄、我軍跟踪追擊、同時我郭指揮(思演)所部由貴陽出動、向匪夾攻于新場雄關等處、將匪擊潰、傷亡甚多、現正聯絡向匪包圍、三、弟東(一日)午進駐黔屬鎮遠、該縣黨政軍學各界夾道歡迎、極爲熱烈、刻下指揮所部向清水江以西猛勇追擊、甚爲順利、現我軍對匪已成剿剿之勢、于開陽之間、決可殲滅、特電奉聞、劉建緒叩微(五)印、

遵義殘匪蠢動

黔省遵義桐梓各縣、日前被朱毛共匪焚殺、慘受蹂躪、地方元氣、迄未恢復、茲據黔省電訊、毘連遵義桐梓間之毛蓋山、近有股匪竄聚、圖謀死灰復燃、冀與蕭賀殘匪聯絡、該幫股匪係由匪首曹某率領、經綏署飭令分區圍剿、由五十四四十七兩師各派部隊協助、一路向大河塘開動、一路向五里坎出動、分向毛蓋山前進、由保安司令甘芳率部二千餘衆挺進、二日各路團軍抵達毛蓋山時、打鼓場方面、有匪五百餘、槍四百枝、據險頑抗、激戰至三日下午、匪已不支、向東北山中潰竄、是役斃匪百餘、獲槍廿餘枝、桐梓團隊亦畧有損失、現各路團軍將毛蓋山嚴密包圍搜剿、斷匪出路、使與蕭賀無從聯絡、而免匪氛擴大云、

德國巡艦 加爾士勞號

—抵港情形—

(港訊)德國巡洋艦加爾士勞號月前自德啓程訪問各國、經于昨(七)日上午九時四十分抵港、到港後、泊于中環海面第三號浮標、十時駐港德領登輪拜訪、十時三十分、施艦長登陸拜會香港總督郝特傑爵士、十一時二十分、往添馬英艦拜會海軍司令利杜、十二時港督遣副官登艦回拜、十二時十五分港海軍司令亦派代表登艦回拜、

司令談話

記者于是晨十時登艦訪問、施艦長以應酬極忙、派艦上之德國海軍學校教授兼司令長官間打氏接見、記者提出三問題叩詢、(一)德國對意亞糾紛、取何態度、(二)德國對英召開之海軍會議、有何表示、(三)日本在華北肆意侵畧、德國對中日雙方有何意見、據稱、關於意亞糾紛、德國仍取中立態度、本艦誠恐彼兩國發生誤會、故在動程時、取道非洲、此外本人不便發表意見、第二點、英國此次召開之海軍會議、並未邀德國參加、倘被邀德參加、德必樂意出席、惟現決慮鉄態度、至於第三點、華北問題、德國實未暇顧及、蓋德國現時處境、尚未算十分妥善、但總希望日本對中國不加恐[illegible]、間打氏復謂德國於三月前改換新旗、此次沿途除考察軍事外、並使德國新旗飄揚於世界各地、使各地人士有所認識、現將定明(八)早由施艦長率練習生上省參觀省方建設、在港預定逗留十天、本月十七日離港赴長崎、三月二日往橫濱、然後往加拿大及北美洲各地、約于六月間返德、以便各練習生返校考試云

該艦內容

加爾士勞艦爲德國最新式之巡洋艦、建於一九二九年十一月九日、載重七千噸、艦長一百七十四點二米突、闊十五點三三米突、艦內有長官二十七名、牧師一名、官佐一百五十一名、水兵二百一十名、練習生一百名、有十五生的大炮九尊、八生的大炮四尊、魚雷管十二管、艦之速率每小時行二十二海里、有六萬七千匹馬力、曾於一九三〇年環遊亞非利加洲、及南美洲、一九三一年至一九三三年遊北美洲、一九三二年至一九三四年曾環遊世界、去年曾赴南美洲、今年爲第五次遊行、先到遠東各地、以八個月爲期、航行期內除作軍事上之考察外、並沿途訓練艦上之學生、上圖爲德巡洋艦加爾士勞號進香港時之雄姿、上角爲司令間打氏在艦上接見中西記者、

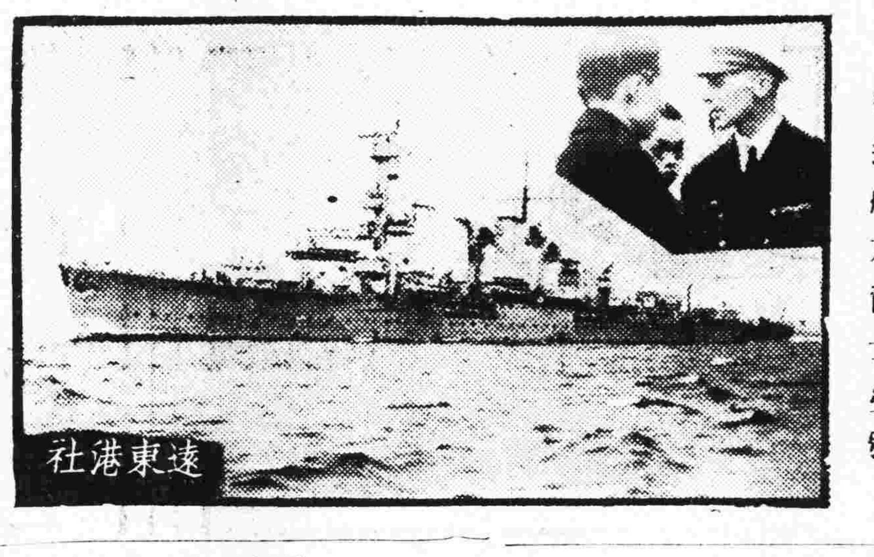

上角爲司令間打氏

德巡艦加爾士勞號

日本究竟有多大？(三)

樓桐茂譯

在近代戰爭之中、石油乃爲軍事策劃上必需之物、(參閱第四表)、日本務宜大量積儲、方足以應所需、但在持久戰爭之中、其仍感缺乏無疑、亞洲主要產油之地、爲荷屬東印度、有五百五十萬桶、爲波斯、有七百萬桶、爲薩哈鄰島 Saghalin)、其油井在俄領土內(北緯五十度以北、以南屬日領、稱樺太島)、惟租與日本公司開採、所產幾何、現無可靠數字、至於日本本部生油之出產、據一九三一年「日本年鑑 The Japan Yearbook」所載、差不多已告罄了、

這許多工業上必要的資源、日本或可求諸中國及僞滿、以補其不足、蓋中國和僞滿洲國、均富有鐵鑛、中國並有銅、錫、銻、石油及煤炭諸鑛、僞滿則有油母頁岩(Oil Shale)、金銀鉛諸鑛、惟僞滿鐵鑛、其質甚劣、日本向印度購買銑鐵、所費尚較採自僞滿爲廉、苟對僞滿之鐵藏細加考查、其重要性往昔殊言過其實、日本對於僞滿固可任意指揮、然而對於中國、設中國人之情感一如今日、日本對華之侵畧、祇足增多日本之敵人而已、抑且、縱使僞滿今爲日本之傀儡、但僞滿原係中國所屬的東三省及熱河、其居民三三・〇〇〇・〇〇〇人、均屬漢人蒙人和朝鮮人、大有脫離日本之羈絆、而再歸於中國、或另建一受中國指揮之新國的可能性、

日本今猶以農業爲主、農人所種用地、面積甚小、但非常集約、日本雖行西化、但因農人缺乏資本、明知機器足以大增生產能力、亦無力購用、故對於農業仍少影响、日本之農業、在耕作方法上、依然爲封建制度、其每一英畝的收穫雖大、而每一農人所得則小、惟對於工業、則因實行西化已起極大的變動、大多數日本工廠、其設備之佳、與歐美之工廠無異、大多數日本之紡織廠、且均採用自動機器、此項機器大多數購自美國、益以日本勞工低廉、所以其所製貨物、遠較歐美各國爲便宜、然而日本動力的資源有限、原料又復缺乏、以此兩因、日本實未足以言高度之發展也、

歐美諸瀕海國家、似乎均懼日本商輪的競爭、在經濟恐慌時期、全世界各埠、均感船隻過剩之際、日輪以廉價的勞工、每船祇用一小手、雇員遠比他國船隻爲少、這自必加深各商業國之苦悶、日本航線、現已密布了全世界、而新航路亦在籌劃之中、但一察日本商隊的總噸數、則比英美二國爲少、茲將一九三二年四國的商船噸數、列示於下、

英國 一〇・五二八・〇〇〇噸

俄國 噸數甚少

美國 三・九四六・〇〇〇噸

日本 一・九六四・〇〇〇噸

根據一九三四年「Foreign Commerce Yearbook」。

本文擬用圖表、再作三種比較、第一爲國富、第二爲準備金(指中央銀行及政府倉庫)、第三爲金的產量、三者俱列示於第五表、蓋因混亂時期、一國財政的穩定、完全視此三者以爲斷也。將各國這三項情形作一比較、日本真是最小的小國、

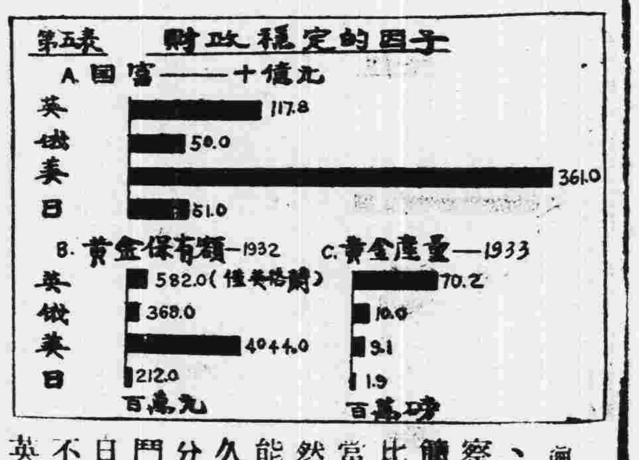

無論何人、苟一察此等簡明的比較、當可瞭然日本能不能久保充分的戰鬥力、日本能不能與英美作[illegible]競爭、歐美諸國、對於日本的領土、並無企圖、但諸國亦能及時豎起關稅障壁、防廉價貨物之侵入、以保護本國的工商業、日貨在外國之推銷、業見顯著的衰落、日本行將泰極否來、苟日本在所謂遠東門羅主義之下、有步驟有計劃地干涉中國、來往的商船和貨物、並各國在華在滿之銷售貨物、亦一唯日本之喜怒、則各國對這種主義決難同意、美國至少要求門戶開放政策的實行、而各國有時亦厭煩日本之大言不慚也、(未完)

中央舊發債券三十三種

……將悉用統一公債收換……

我國在二十一年二月間、因稅收減少、債市不振、曾由財政部與各團體從長討論、就原頒之各種公債條例、重擬適當標準、並經決定每月由海關稅劃出八百六十萬元、作爲支配各項債券基金、其利息長年六厘、還本期限、亦已酌加核定、數年以來、國難嚴重情形、迄不少減於前、且內而遭天災匪患之頻仍、外而受世界經濟恐慌之波動、更加以銀價高漲之影響、政府各種稅收、均形減色、指充債券本息基金之關稅、短收之數尤鉅、各債券基金、亦將影响、財政部長孔祥熙、鑒於此種嚴重形勢、爲復興經濟、調劑金融、維持債券信用起見、乃與金融界商定發行統一公債、以收換舊發各債券、發行復興公債、以健全金融組織之辦法、持券人公會、並已發表宣言擁護、茲查悉該項舊發債券沿革如次、

十年還清之甲種債票

共計六種、(一)二十二年愛國庫券、債額一千萬元、月息五厘、每月末日還本付息一次、至二十五年十月全數償清、本年一月底止、負本金總數四・七四一・八四八・八〇元、(二)十八年關稅庫券、債額四千萬元、月息七厘、二十年減爲五厘、原定二十二年七月底全數償清、二十一年二月新訂債券程表、仍按月還本付息一次、惟清償期展至二十六年七月、本年一月底止、負本金總數七・八六一・五〇五・八二元、(三)二十二年華北戰區公債、債額四百萬元、年息六厘、至二十七年七月底償清、本年一月底止、負本金總數二・〇〇〇・〇〇〇元、(四)十九年關稅庫券、債額八千萬元、月息八厘、二十年減爲五厘、原定二十四年五月全數償清、二十一年二月新訂債券程表、仍按月還本付息一次、惟償清期限、展至二十八年一月、本年一月底止、尚負本金總數三二・九六〇・〇〇〇・〇〇元、(五)短期國庫證、不詳、(六)治安債券、債額二百萬元、年息八厘、二十一年減爲六厘、二十年二月起、改定前四年祇付利息、每年一月、四月、七月、及十月、十日、各付一次、第五年以後、每年於一月、四月、七月及十月、十日、各還本付息一次、原定二十八年一月全數償清、本年一月底止、負本金總數二・〇〇〇・〇〇〇元、

十五年還清之乙種債票

共計五種、(一)十九年善後庫券、債額五千萬元、月息八厘、旋改爲五厘、原定二十[illegible]全數償清、二十[illegible]年新訂債券程表、仍按月還本付息一次、惟清償期限、展至二十八年十一月、本年一月底止、負本金總數二五・八〇〇・〇〇〇元、(二)二十年關稅庫券、債額一萬萬元、月息五厘、原定二十九年十二月全數償清、本年一月底止、負本金總數七五・〇〇〇・〇〇〇元、(三)二十年捲菸稅庫券、債額六千萬元、月息七厘、二十一年減爲五厘、原定二十六年六月全數償清、二十一年二月新訂債券程表、仍按月還本付息一次、惟償清期限、展至三十年一月、本年一月底止、負本金總數三七・四〇〇・〇〇〇元、(四)二十四年、整理四川金融庫券、債額爲三千萬元、月息五厘、原定至民國二十九年十一月二十日償清、本年一月底止、負本金總數二七・五六九・七九九・二五元、(五)二十四年庫券、債額二百四十萬元、年息八厘、一十年減爲六厘、二十一年二月起改於每年三月、六月、九月、十二月、十日、各還本付息一次、原定二十八年十二月全數償清、本年一月底止負本金總數一・四六四・〇〇〇元、

十八年還清之丙種債券

共計九種、(一)十八年編遣庫券、債額七千萬元、月息七厘、廿一年減爲五厘、原定卅六年十二月底、全數償清、廿一年新訂債券程表、仍按月還本付息一次、惟清償期限、展至三十年六月、本年一月底止、負本金總數三六・二六〇・〇〇〇元、(二)二十年統稅庫券、債額八千萬元、月息八厘、二十一年減爲五厘、原定二十六年十二月全數償清、二十一年二月新訂債券程表、仍按月還本付息一次、惟償清期限、展至三十年九月、本年一月底止、負本金總數五六・八三一・〇〇〇元、(三)二十年金融短期公債、債額八千萬元、年息八厘、二十一年減爲六厘、原定每年四月、及十月、二十五日、各還本付息一次、二十一年二月、改定於每年一月、及七月、十五日、各加還本付息一次、至三十年十月、全數償清、本年一月底止、尚負本金總數七一・二〇〇・〇〇〇元、(四)二十年關稅庫券、債額八千萬元、月息八厘、二十一年減爲五厘、原定二十七年一月、二十一年二月新訂債券程表、仍按月還本付息一次、惟清償期限、展至三十年十月、本年一月底止、負本金總數五八・四九六・〇〇〇元、(五)二十年關稅庫券、債額八千萬元、月息八厘、二十一年減爲五厘、原定二十八年七月底全數償清、二十一年二月新訂債券程表、仍按月還本付息一次、惟清償期限、展至三十二年一月、本年一月底止、負本金總數五六・六四〇・〇〇〇元、(六)二十年江浙絲業公債、債額原定八百萬元、實發六百萬元、年息八厘、二十一年減爲六厘、原定每四月、及十月、十五日、各還本付息一次、至三十一年四月、全數償清、本年一月底止、負本金總數四・五〇〇・〇〇〇元、(七)十八年振災公債、債額一千萬元、年息八厘、二十一年減爲六厘、每年六月、及十二月、末日、各還本付息一次、二十一年二月起、改定於每年三月、及九月、末日、各加還本付息一次、至三十一年六月、全數償清、本年一月底止、負本金總數五・三〇〇・〇〇〇元、(八)軍需公債、債額一千萬元、年息八厘、二十一年減爲六厘、每年六月、及十二月、末日、還本付息各一次、二十一年二月起、議定於每年三月、及九月末日、各加還本付息一次、至三十一年九月、全數償清、本年一月底止、負本金總數五・二〇〇・〇〇〇元、(九)十八年裁兵公債、債額五千萬元、年息八厘、二十一年減爲六厘、每年一月及七月末日、各還本付息一次、二十一年二月起、改定於每年四月、及十月、末日、各加還本付息一次、至二十二年一月、全數清償、本年一月底止、尚負本金總數二七・〇〇〇・〇〇〇元、(未完)

省營產物 月銷二百萬

出品求過於供 現謀增加產量

記者昨訪晤廣東省營產物經理處監理鄺嵩齡、據談(一)省營各工廠業務發達各項出品銷路日漸推廣、統計每月營業收入、共達二百餘萬元、出品銷路、以內地佔多、次爲上海南洋各地、(二)關于硫酸肥田料綿織士敏土等項出品、近亦求過於供、剩已決定分別擴充、增加產量、至擴充計劃、已飭各廠主任草擬、一俟擬就即依照進行、(三)省營產物經理處之新址、刻已積極施工、大約本年六月間大部可完成、屆時卽遷入辦公云云、

機關預算 移項流用法

須先呈准方得開支 財廳昨分令所屬遵照

財政廳昨訓令各縣及所屬遵照奉省府令各機關支出經費、在減成折發期內、如呈准移項流用者、每月應於十五日以前將次月流用數目、開具清單、連同預算書呈候核准、始得開支、令云、現奉廣東省政府財字第三七六號訓令內開、案奉國民政府西南政務委員會第八號訓令開、據本會審計處二十四年十二月二十四日核字第六二六號呈稱、竊查各機關預算、每屆年度開始均經主管機關、按照預算法規定、暨表式分別編造彙呈鈞會核定飭知執行在案、自二十一年六月、經鈞會通令所有各機關經臨費、照九成發給以後、各機關有因事實上所必需、移項流用、亦經先後呈奉鈞會核准有案、惟本處職司審計、各機關移項流用、而審核計算、尤多困難、甚非政府愼重財政之道、復查國立中山大學及廣東教育廳經鈞會核准移項流用後、每月均經編造流用項目清册送處、則審核計算、亦有所根據、擬請鈞會通令各機關、凡經常費經核准移項流用者、應於每月十五日以前將次月份流用數目先行開具流用清單、連同月份支付預算書、分別呈候核准後、始得動支、庶示流用款項之中、仍寓限制之意、是否有當、理合具文呈請鈞會察核、指令祇遵、等情、當經報告本會第二〇四次政務會議決議、照辦、紀錄在案、除令後及分行外、合行令仰該府即便遵照、並轉飭所屬遵照、此令、等因奉此、自應遵辦、除分行暨呈復外、合行令仰該廳長即便遵照、並轉飭所屬遵照辦理、除分行外、合行令仰該[illegible]即便遵照辦理、勿違云云、

治河會計劃 堵滃江工程

工程費十五萬元 堵塞後農產倍增

滃江在清遠飛來峽上端之東岸流入北江、計有大支流八條、及其小支流多條、其幹流長八十六公里、集水區域、面積爲二千平方公里、高水時流量每秒鐘約爲六百立方公尺、但北江方面遇水高時、則滃江流勢被阻、因而滃江上游之水高漲、滃江流域各地、遂遭淹浸、各滃江因上游影响而被浸之地段、頗均適于耕種、治河會爲救濟滃江起見、特計劃堵塞滃江、使滃江流域內之水、盡從源潭宣洩、茲查其計劃如下、

工程計劃

堵塞滃江計劃、將滃江飯蓋嶺地方兩山之間、用泥基堵塞、此嶺位於離滃江與北江會合處、計一千三百公尺(二千四百七十華尺)之點、此外又將滃江流域、北濠峯山中之凹斷口五處、亦各以泥基堵塞之、此等凹斷口、低須塡至等於平常高水期之高度、然滃江不能永久堵塞、故須建一活閘、以便現在直接往來北江及滃江流域內之船隻在低水期內支通、此項頂闊一公尺、其近沙基坡斜度爲一開二之比、其近陸基坡由基頂起之斜度爲一開二之比、以迄基頂以下四支小數五公尺之點、併在該處加築濶四公尺之輔助基、至於五凹斷處之基、其頂濶度爲三公尺、其兩傍基坡斜度均爲一開二之比、

堵塞收益

滃江堵塞以後、則滃江流域各地將無水患、查以前高水時被浸之面積爲七十九平方公里、(九萬四千華畝)平時高水時被浸之面積爲五十九平方公里、(七萬〇三百華畝)、就平時高水量之年、滃江流域各地其能產生農作物一造者、約有七萬〇三百華畝、倘能將由北江流入之水設法制止、則每年產生一造之地方、將可產生兩造、對於農民經濟收益甚大、其獲地利與農作物收益之增加數量、尚難估算、

辦負責運輸後 粵路收入大增

一月份增十餘萬 現準備辦第三期

粵路南段管理局自本月起舉辦二期負責運輸後、頗收成效、昨據該路局消息、該路負責運輸分六期辦理、現準備下月繼續開辦第三期、以後按月依次辦理、至本年六月即可全段完全實現、至廣三段三面、原定本月開始、但因籌備不及、已定于四月實行、又查第一期自開始負行後、商人付寄貨物、均甚踴躍、路局收入、日有起色、計有本年一月一日實行後、一月份收入、打破數年來紀錄、查往昔收入、月僅三十餘萬或四十萬元、惟一月竟增加十萬元有奇、此爲辦理負責運輸之效果、現該局爲謀擴充路務計、對於沿線各站貨倉、除派員視察認爲設備不完者、飭工修建外、計在修建中者、有烏江、韶州、琶江口各站加緊進行、并擬增設黃沙、大坑口、連江口等之站貨倉、大概共需欵約二萬元、日內即行鳩工興築、據該局副局長王仁康談云、負責運輸實現後、本路收入、日有增加、比去年相差甚鉅、計一月份收支相抵有餘、負責運輸、將來繼續推廣後、粵路收入、當繼續進展、從前向英訂購之機車車頭四輛、昨已運抵省、俟經三個月時間配裝後、卽更換車頭行走、至所餘之車卡十六輛、廿八日亦可運抵廣州、復查粵漢平漢兩路接駁問題、因欵數達千萬有奇、鐵道部對此在考慮中云、

電訊輯要

(七日南京電)衛生署爲推行全國春季種痘、七日通令各省市縣衛生機關、及災區巡廻醫院、迅速籌備、限兩月內佈種一百四十萬人、

(又電)財政部爲救濟農村復興經濟、完成法幣政策、已規定經營土地抵押放款及農村放欵辦法六項、令飭中國農民銀行、依照辦理、

(又電)孫科七日午在寺院宴請中山文教館設計委員陶履謙、張道藩、錢昌照、吳經熊等十餘人、席間對館務推進、就便有所商討、

(又電)中央新組革命債務調查會、已將該會組織條例、登記規則、登記辦法等項通過、並決定將登記日期、展限三個月、開卜月初、即開始通告登記、

(又電)疏通監獄暫行條例施行期、已於本年一月十五日屆滿、已呈請假釋之人犯達九千名、邊遠者分、奉令稍遲、尚未完全呈報、將來呈請假釋人犯之總數、可達萬名、全國囚犯總數約爲十萬名、故假釋人犯之數、爲全國囚犯總數十分之一、

(又電)中央氣象台交部航政司航空委會中歐兩航空公司等五機關、定十五日下午、舉行航空氣象事業討論會、討論該機關行屬測候所工作上、應如何取得聯絡、及加以試驗等事、

(又電)川省府前電政院、以川省自法幣政策頒行以來、一切硬幣、業經停滯、交易籌碼、更形缺乏、請變通成例、准以生金銀及其他貨產抵押、領用法幣、院令已交財部核辦、

(又電)清華大學教授陳達、定八日下午、在德京作廣播講演、我中央廣播電台將予轉播、時間爲八日晚九時半、

(七日上海電)西南航空公司息、該局因廣瓊南線北海站機場極爲狹窄、現決將該站營業暫行停止、即以瓊州爲最終航站、

「六日北平電」外交界息、英大使館參贊台克滿、前由平赴新疆考察、已歷年載、近始由新經藏抵印、返英、頃電英使館、謂擬短期內離印返英、考察報告書、將在英公佈、

「六日蘭州電」省政府決議將甘各縣禁烟分局一律裁撤、又甘府以各縣民間高利貸借、相習成風、平凉一帶尤甚、頃令各縣長、嚴行查禁、以卹民艱、並規定最高年利、不得超過百分之廿、違則重懲不貸、

經濟

中行統制外滙經過

以釘住法統制外滙勝於限制　統制若有成就足以遏止投機

滬訊、財部於去年十一月四日實行通貨管理制度後、對於無限制買賣外滙、更見成效、頃者中央銀行最近出版之金融週報、二三兩期合刊中、更詳述自客歲倫敦銀價慘落後、中行維持外滙行市之經過甚詳、同時日文報亦贊中行統制成效、足可遏止投機、特酌錄如次、

外滙行市　始終平穩

客歲年底、倫敦銀價開始慘落後、上海人心、頗現不安、遠期外滙之需要陡增、滙價即漸緊縮、後以國家銀行以一先令二便士三七五及二十九元半之賣價、無限制出售外滙、足示在英美所存外滙之充實、上海滙市、即現鬆動、至十二月三十日、社會對於政府維持滙價之能力、益增信仰、於是外滙多頭、不得不以賤價出售或掉期至二月份、一月四日中央銀行宣佈掉期價格、仍爲三十二分之三便士、十六分之三美元、故各銀行與國家銀行掉期交易、爲數頗鉅、此國家銀行以固定賣價而賣出外滙、藉以維持幣制之成效也、新年開市以來、此種趨勢、益加顯明、英滙近期由一先令二便士四六八七五、長至一先令二便士半、而一先令二便士七五三一二五、美滙由二十九元八七五至九三七五、實自節節放長至等國家銀行所定之買價、國家銀行每週近期滙價至一先令二便士六二五、美滙至三十元之買價時、即當無限制購進之也、按近來外滙趨勢轉鬆之原因、除多頭不耐期待、紛紛脫手外、尚由於出口滙票之興旺、以及舊歷新年關係、國外應收滙款特多、亦有以致之、但在一月十日、美滙較前鬆硬、實際外市曾至三十元者、實由英美滙價致驟長故也、據外電傳英美滙價之低落、由於國際金融市場、恐懼美國有再度貶値之謠言而起、但我國新幣制、對於外滙既定有一定比率、英美滙價之任何變化、自無影響、國家銀行近來以三十元之購價、盡量買進美滙、可以窺見政府統制外滙之一斑矣、報載政府禁止外滙投機買賣之消息、其實政府對於外滙市場、自廿三年九月八日起、即有明令禁止非正當之買賣、今政府以釘住方法、統制外滙、其成功實勝於限制也

日報亦贊　統制成功

同時日文報亦稱三行統制外滙成功、足以遏止投機、特節錄如下、統制成功、市場異常開放、去歲十二月初旬、上海金市猛騰、至一二一七元以來、一趄一仆、漸呈跌落趨勢、及本年一月十五日、降至一一三九元八角、十六日連掉期差額、亦不過一一五〇元、兩月之間、實跌七十元左右、國府實行新政策後、華商及投機家對於統制、深感不安、故努力購進、以致金市猛騰、不料政府乃加統制、意外鞏固、因是金市反落七十元、至於滙市、亦賴政府銀行、隨時調節、對英一先令二便士六二五、對美三十元、對日一〇四圓之限度、尙能始終維持、日前英美外滙、甚爲有利、市場拋售美滙、而中行仍能維持、故以日來市場閒散異常、想最近將來、不致有大變動也、

茶業開始活動

各庄紛紛派人入山辦貨

茶葉在本市之營業素旺、歷年來各業雖遭不景氣侵襲、而該業仍能維持現狀、蓋茶葉消耗量頗廣、去年營業尚獲微利、目下該業已屆、採辦時期、故一般辦茶者　已開始活動、派員分往贛閩等省、入山辦貨云、

西江米價告漲

沙基米行亦提高售價

近來土洋米來省均疏、以致市價陸續高漲、土米中廣西一路、來貨尙比較豐富、價亦相宜、惟各地客商爲謀捷足先得計、遂紛紛派專人前往梧州採辦、梧州米行未開市之前、粵省各地米商已雲集準備採辦、故昨一屆正式開市、粵商即爭相採辦、市價突飛猛漲、比前所沽之價、突起數毫、買者無不相顧失色、昨日沙基米行、已接駐梧買手電告情形、亦即時將廣西土米抬高售價云、

晒莨業工作緊張

各地紛紛來粵定貨

粵省出產、晒莨紗綢布疋、年中推銷外埠爲數甚多、故業者亦屬不少、週來各幫正常開業、各地紛紛來粵定購晒莨織品、故該業工作異常緊張、以應貨主之需求云、

攝影業殊難樂觀

吾粵習俗、恒喜於新春佳節、拍照相片、以爲樂事、故業攝影者、每逢是時、生意興旺異常、但邇來攝影營業、各店號雖有生意入門、却仍不甚踴躍、且店號增加、又互相落價競爭、遂致無利可圖、而各項原料復以增價聞、故該業前途殊難樂觀云、

舊洋酒樽與內報

銷途尙廣但利微薄

本市消耗外國舊酒罇及舊洋文報紙之數、年達十餘萬元之鉅、而業此者每以圖利見稱、現月各地紛紛來省辦貨、正當暢旺時期、惟以貨價低落、利息因之微薄、約可賺分餘錢左右云、

去年度桐油外銷旺盛

＝亟需改良建立國際信譽　努力直接貿易鞏固市場＝

去歲我國桐油外銷極旺、爲近年以來所罕見、此在我國對外貿易中、固屬差可樂觀之現象、惟考其輸出突興之原因、純爲國外一時需求之激增、而非我國桐油已具推廣銷場之能力、如欲維推桐油輸出永久之繁榮、仍非對桐油產銷、予以根本之改良不可、特探誌桐油出口興盛之因原及其亟須改良之處如次、

◇—旺盛原因—◇

去年一月至九月、我國桐油出口、大爲激增、計九個月合計出口數量爲五七六・九八七公擔、較之往年同期增加百分之七・四、出口總値爲二九・九三八・零九八元、與往年同期相較、增加百分之四一、平均每公擔價格計五一・八元、較往年同期之三九・三元、增加一二・五元、其出口之盛、實爲近年所罕見、考去年我國桐油出口增加、及價格增漲之原因、約有下列數端、(一)美國爲我國桐油之最大銷場、平均每年輸入、約達一萬二千萬磅、經濟恐慌發生後、減至七八千萬磅、近年以來、因實行復興經濟計劃、頗具成績、各種工業漸趨復興、桐油需要、乃以漸復常態、故我國桐油美銷亦見增加、(二)意阿戰事發生後、地中海交通、時有阻隔之虞、歐洲各國、爲未雨綢繆計、莫不積極儲備原料、桐油爲重要原料之一、需要自益增加、(三)我國桐油出產、散在內地、貨物運銷、頗費周折、一旦需要激增、市場存貨告罄、即不能源源供給、價格乃因以增漲、

◇—應加改良—◇

綜上所述、可見去歲我國桐油輸出之興旺、其主要原因、實在海外需要激增、而其價格所增漲、則由於我國桐油之供不應求、故去年我國桐油外銷、雖極興旺、但此種現象、僅爲一時供不應求之結果、而非我國桐油已在海外市場獲有推廣銷路之能力、自難視爲常態之發展、故我人如欲維持桐油外銷永久之繁榮、仍須對桐油產銷、加以根本之改良、最要者、厥有下列五點、(一)我國桐油培植方法、極不講求、榨戶收買後、復隨意貯藏、不免發生腐爛、榨油方法、亦極陳腐、故品欠佳、色彩深淺之勻、夾雜物未能去淨、油脚過重、酸性太高、復因榨油爲手工業、難有齊一之品質、(二)我國榨油、墨守舊法、故榨油率極低、全國產油量每年損失、爲數至堪驚人、(三)運銷手續極繁、間有商人混摻雜油、以圖厚利、品質因以變劣、影響對外信用、近雖經各埠商品檢驗局、釐定合格標準、但以所定標準、較美國爲低、此處應逐漸提高、(四)裝運方法不佳、運費高昂、且時生阻隔、往往不能按時交貨、故市場有供不應求之虞、(五)桐油外銷、純操洋行之手、國內既無直接經營桐油出口之機關、油商復不能聯絡、致市場市價、純爲外人所操縱、

◇—鞏固市場—◇

查桐油爲我國特產之一、在國際市場中帶有獨佔性質、美國雖亦從事植桐、但目前尙遠不能自給、若能利用時機、急起從事改良、建立國際信譽、則前途實至爲光明、改良途徑、最主要者、厥在於產製運銷、在生產方面、首應集中我國植桐、由政府匡助、以從事於大規模之種植、如此科學的方法可以引用、品種可以齊一、生產量可以計算、生產自能增加、在製造方面、榨油應積極採用新法、俾榨油率可以增高、同時復須注意於精煉與分別油之等級、確定各等級之標準、在運輸方面、應研求經濟裝運方法、運輸機關、亦應設法減低運費、及實行負責運輸、以達經濟便捷之目的、至於貿易方面、根本要圖、在於集中出口、苟國內桐油商人、能團結一致、以共同力量爲大規模之出口組織、則我國國外桐油市場、自可日臻鞏固、

閩救濟特產

福州去年入超　達三百餘萬元

福州通訊、閩省茶葉、木材、紙張、三種、實爲閩省大宗特產、從前茶葉木材兩項、每年由福州出口者、計値一千餘萬元、現在僅餘三四百萬元、紙張一項、每年由福州出口者、計値四百餘萬元、現在僅餘八十餘萬元、故福州經營此種之行棧、多告歇業、閩江上游各地栽製此種之農工、亦多失業、查其原因、一由閩北頻年疊遭匪禍、農民多數逃亡、山地荒蕪、致出產大爲減少、一由紙張大部銷售東北三省、自三省失陷後、僞國設關、抽收高額進口稅、木材大部銷華北各地、年來華北時局不靖、商場日見衰落、茶葉大部銷售南洋各島、近來市場均被錫蘭與印度兩地茶葉所佔奪、因此之故、福州過去對外貿易、原爲出超口岸、去年竟入超三百餘萬元、省政府統計室、於去年秋間舉行本省特產調查、認定尙非積極設法救濟此三種特產、本省經濟前途、殊無復興希望、惟茲事重大、經詳細籌劃、近始決定、關於救濟紙業、先從減輕捐稅入手、定自本年三月一日起、紙類特種營業稅、照原稅率減低三分之一、製紙業營業稅、徵千分之五、已通令福州稅務局、閩西北產紙各縣政府遵照、關於救濟茶業、決定指導茶農、改良製法、此次春茶將出芽之際、即令產茶各地方、組織鄉村合作社、由省府撥款三十萬元、分貸各合作社、轉放農民、以爲改良製茶資金、關於救濟木業、自去歲冬末以來、華北方面、杉木銷路已有轉機、價格亦有提高、天津莊友來電催貨甚急、各木行均源源運往、沿閩江、洪江、各木塢、所囤積木排、已甚稀少、實爲近五年來未有之好現象、惟木排由閩北運省沿途須納捐稅二十餘起、木商以負擔太重、甚難獲利、現決呈請省府、通令閩江沿岸水陸軍隊警察民團行政各機關、不得任意截抽捐款、以示維護、(二月　日)

金融簡報

今日早市港紙乘盤加水四二九、港單加水四二八、期貨加水四二二、門市入四二四、出四二九、花旗紙加水三二四六、西貢紙加水一八二八、坡紙加水一五〇〇、荷蘭紙加水一九一八、呂宋紙加水一一一八、暹羅紙加水九四七、佛郎紙値二八二四、金鎊紙値一五〇、十足金葉入一二四換五、出一二六換五、八九金每枚値一四一元、二一金每枚値三四元二毫、中央光洋加水三九五、

贛將設夏布廠

計劃在擬訂中　邀滬商界投資

滬訊、贛省匪患經蔣督勦肅清後、各種建設事業次第發展、該省建設廳長龔學遂、暨工商界領袖、爲開辦各種工廠、改良本省土產推廣國貨銷路起見、爰請上海紅萬學分會長、邀集滬市工商業領袖、投資贛省、發展生產事業、茲悉本市工商界領袖極已同意、以贛省夏布爲國內特產、尙無大規模之製造工廠、決先籌款一百萬元、在該地開辦紡織廠、或專設夏布製造工廠、改良製造、發展海外貿易、此項計劃　正在擬訂中、至遲下月內即可着手籌備一切進行事宜云、

男人乎尊夫人無過也

君曾否非難尊夫人因其未能爲你烹調味道較佳之肴饌乎但是請勿非難尊夫人蓋君之見食生厭每因內臟不調之結果而非夫人烹飪之失當也且請今晚試服清導丸一劑明早起來必能食慾大振矣由其清潔調整腸胃振作胆汁之功清導丸助消化增食慾除便秘肝火胆疾頭痛舌苦以及飯後痛楚或不舒等症

浙江寧波鼎昌號孫燕源君來書云「余前患食積不化胃口不佳服清導丸數劑大便時行胃納增加身體日健矣」清導丸平肝導滯盡美盡善閒嘗服之功能保君健康祈勿忽視可也　各藥房皆有出售或向上海江西路四五一號韋廉士醫生藥局函購每瓶大洋七角六瓶三元五角郵力免收

由1327

韋廉士紅色清導丸 TRADE MARK PINKETTES

美國花柳檢驗專科 **吳順天醫師** 專治梅毒秘尿生殖器病檢驗梅毒及黴菌事項統理內外全科
永漢北廿二號二樓　電話一三零七九　時間上午八時至十二時　下午二時至六時

廣西合山煤礦公司啓事

本公司董事會議議決準於國曆二月廿三日上午十一時開股東大會報告以前辦理經過情形以後進行計劃凡屬本公司股東務請依時到本公司駐粵辦事處黃沙六二三路四八二號三樓出席會議除分函外用特登報週知此佈
合山煤礦公司董事會啓　一丑丑

買屋

本堂現買受廣州市惠福分局西濠街門牌舊三十六號新四十九號上蓋連地屋一間及相連花園一間花菓樹木俱全又相連濠涌餘地一段所有面積均照登記圖爲準前經交定並標貼三次現決於民國廿五年二月十五日立契交易風雨不改倘有來歷不明華洋轇轕不清祈早向賣主黃子輝理妥一俟交易之後槪與本堂無涉特此聲明
白雲樓二號地下曾燕池堂啓　三二丑

國華報撥款獎學

獎學金總額一萬四千餘元抽簽分派凡閱國華報者均有得一等獎額五千元之機會

每十號必有一號得獎原定二月一日開始刊出獎學証現因接各地閱者來函紛請展期茲爲普遍起見特展期至二月八日開始刊出獎學証至三月二十二日止仍在一個半月內刊齊獎學証四十五張其抽籤日期仍定四月底決不展期詳細辦法請看國華報

高明縣政府招投建築橋涵工程

茲招商承築本縣要明鶴匪區公路第一期大小橋涵工程共二十四座正期於二月廿九日下午一時在廣州市濠畔街高明公會開投有意投承者可先期到本府建設科繳按圖銀三十八取閱章程圖則屆時備繳押票銀二百元前來競投可也　〇八丑

最新童子軍課本出版　廣州兒童書店發行　維新北路中央公園前十五號

童子軍專家張忠仁，劉深，譚劍波，葉春源，瞿越，梁偉，陸震元，吳宗穆，姚璧城，魏建明，馬洪昇諸先生合編

童子軍初級訓練　男童子軍用書—女童子軍用書　每本定價小洋三角(寄費二分)

童子軍中級訓練　每本定價小洋四角(寄費二分半)

虎標良葯

愛嗎？苦吧！

不要儘日的憂鬱着，呈現那不豫的神色。愛情斷然不是生活的全部，過分重視會換來極大的痛苦。萬一果然換來了頭痛的苦，只有虎標頭痛粉才可以醫愈。

頭痛粉

廣州分行海珠路口虎標永安堂電話壹壹四三三

這種卵子泌出來的物質，李里（Lillie）特稱爲受精素（Fertilizin）。據說：置精蟲於蘇性的水中，也發生同樣的現象。那末，受精素或者是一種帶蘇性的物質。

哺乳類的精蟲對於雌性生殖器的粘膜有趨化性。譬如，以家兔，鼠或犬的精蟲置於攝氏三十七度的生理食鹽水中，後投入同一動物的組織一小片，觀察精蟲對於這些組織的反應怎樣。其結果：精蟲對於子宮粘膜和輸卵管粘膜組織有極強的趨化性，對於結締組織，肝臟肌肉等全無反應，對於蘇性的腸粘膜稍有反應。加藤氏以精液注射於雌家兔的生殖器中，大部份的精蟲凝集於膣和子宮壁，此時運動不能活潑的精蟲，即被白血球吃掉，只有運動活潑的能夠逆行而達到輸卵管。

4·趨電性(Galuanotaxis)富田氏觀察到精蟲於3·55 Volt的電流下，向陽極移運。又密亂 miller)作同樣的實驗，置精蟲於 0·01uult 1cm電流的陰極，也見到它們向陽極移動。這種現象，稱爲趨電性或稱電氣游動（Cataphorel is)。又據密亂的研究：精蟲和雌性生殖器的粘膜壁的電位差是不同的，精蟲於生殖器內最初的進行方向，就是依照這種電位差來決定的。

二，精蟲怎樣能夠侵入卵內？

動物的卵，像精蟲一樣，是一個單細胞，大概爲球形或卵圓形。卵的外表有的包以皮膜，有的完全裸出。假使卵具有皮膜時，則大多數動物於皮膜上有稱卵門或精孔(Micropyle)的小孔，精蟲可於受精時從這小孔侵入到卵裏面去。但紐蟲類，海膽類的卵上並無精孔存在，精蟲得於卵的任何部份侵入卵內。當一條精蟲接觸着卵時，卵的表面就立刻起變化而生出一個突起來像歡迎它進去的一樣，所以可稱它爲迎接突起，德名：(Emphaugnis huegel)，或受精突起(Fertilization cone)(圖一—A)。卵從這突起侵入卵內後，突起就立刻消失。

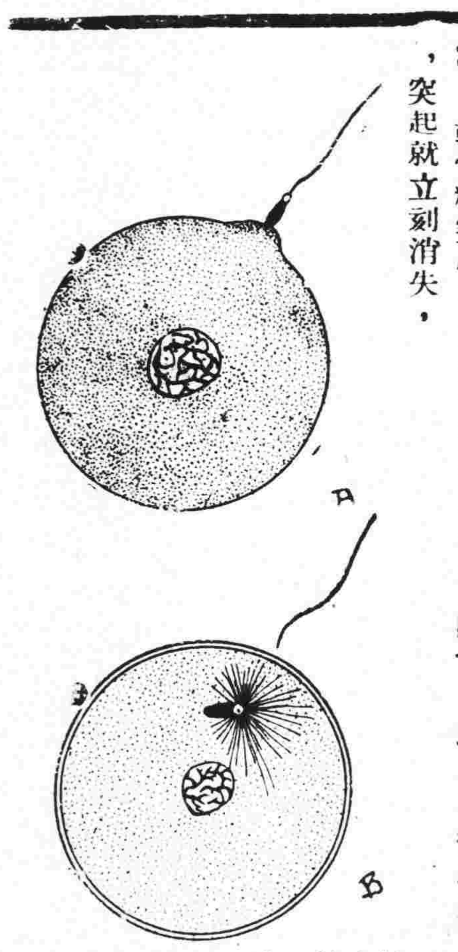
(圖一)受精的開始A·精蟲的頭部接着迎接突起。
B·卵的表面生出受精膜。精蟲的尾部脫於卵外。

並於卵的表面生出一層薄膜來，名曰受精膜（Fertilization membrane），(圖一，B)，以防第二條精蟲的侵入。受精時雖有無數的精蟲圍繞着一個卵，都想跑進去，可是普通只有一條強有力的可以達到目的，其餘的都是白白地犧牲掉的。由此，我們可以知道「生存競爭」這件事，在生命開始的一刹那就實行了。

還有像海星一類的卵（圖二），其外面包以膠質，當受精時，除了生出迎接突起外，並伸出一條原形質的細絲，以連絡精蟲，這細絲逐漸收縮時，就把精子慢慢兒引到卵裏面去，此時普通也只有一條精蟲能夠侵入。

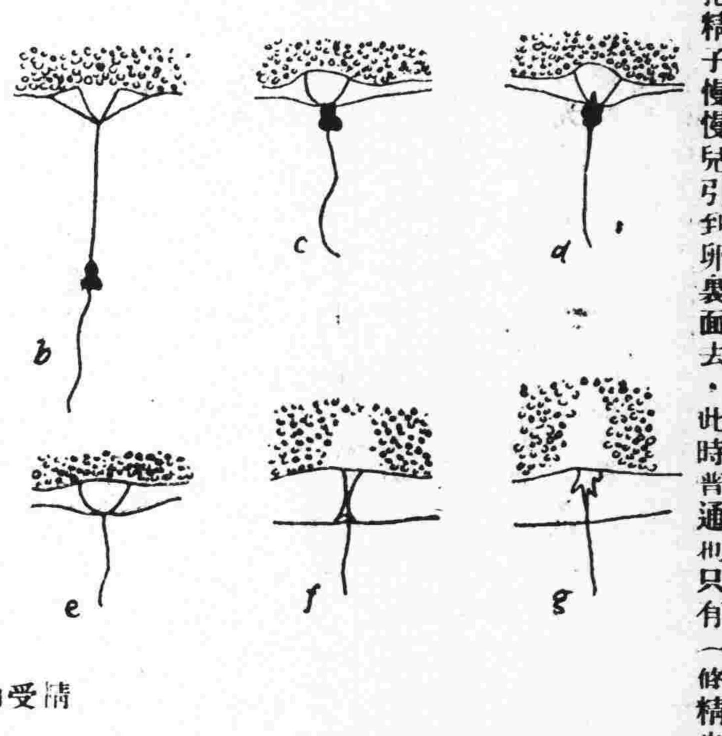
(圖二) 海星的受精

a 人工受精後27秒，生受精突起。 b. 1分鐘後，生受精膜。

c.3分鐘後，精蟲的頭部接着受精突起。 d.頭尖穿過受精膜。

e.頭部進入受精突起中。 f.g.精蟲的頭部侵入卵子中，受精突起消失。

有幾類動物如線蟲類貧毛類，甲殼類，昆蟲類，兩棲類，哺乳類等的精子可以全體（頭，中片和尾三部）侵入卵內；但於海膽，海星等，只有頭部和中片侵入，尾部則殘留於卵的外面；又如沙蠶的精蟲，只有頭部侵入卵內，其餘都脫落在外面。

三，有沒有許多條精蟲侵入一個卵內呢？

我們上面已經講過，普通於受精時，只有一條精蟲侵入卵內，此稱單一受精(Monospermy)如線蟲類，棘皮動物，扁形動物，軟體動物如哺乳類等都是單一受精的。不過於動物界也有二條以上精蟲侵入一個卵內者，稱曰多精受精 Polyspermy)，此時如有二條精蟲者，稱雙精受精（Dispermy)，有三條精蟲者，稱三精受精（Trispermy)。

多精受精可以分爲二型：一爲病理的多精受精(Pathological polyspermy)，見於普通單一受精的動物，其結果多起病的或異常的發育，例如我們可以人工的使海膽多精受精；一爲生理的多精受精(Physiological polyspermy)，可於昆蟲類，鮫類，兩棲類，爬蟲類，鳥類等見之。此時，一個卵中可以有數條精蟲侵入，不過其中只一條是於受精上有功用的，其餘都毀滅掉或被吸收去。所以本質上還是單一受精，此等無用的精蟲，特稱副精蟲 Accessory spermatozoa。

世界氣候的分區

樓桐茂

地面超出海平面的多少，和一地方的氣候亦有莫大的關係。質言之，同一區域內，高地的氣溫每比低地爲寒冷。因爲（a）高地空氣較爲稀薄，（b）高地空氣中所含水蒸氣，炭酸氣和塵埃均較少，因之高地所吸收的太陽光熱和地面的輻射熱亦均少。根據一般的觀測，每上升三百呎，氣溫降低華氏一度，或上昇一百公呎，氣溫低降攝氏〇·六度。因爲這種關係，住在熱帶內的玻利維亞和墨西哥，其高地的氣溫，較諸中緯地帶有些近海平面的地方的氣溫還要低。亦唯其如此，熱帶地方可以生長非熱帶的物產，中緯地帶的高地不適於居住，而低緯熱帶的高地人口却繁殖異常。如南美低緯地帶，許多大都會如基多（Quito)波哥大(Bogota)等，都是位在幾千呎高的高原上面的。不特此也，即一國的都城亦會因了這種關係，而發生季節遷徙現象。如印度的京城，每年一到夏季即由平地，遷移到喜馬拉雅山上的西姆拉(Simla)（高七〇〇〇呎）去。菲律濱的首都，每年一到夏季亦就遷到貝瓜(Baguio)去。這些不都又是氣候影響人類活動的很妙的例証嗎。山嶽和氣候關係的密切，亦是顯然的。許多山嶽每成了重要的氣候的分野。例如北美的塞拉內華達山脈(Sierra Nevada Mts.)山的西側雨量很豐，山的東側却成爲廣闊的沙漠，致使大盆地(Great Basin)到了乾耕法(Day farming method)發明的今日，才得開闢。又如南美的安第斯山脈，因其東側當東南貿易風之衝，雨量極爲充分。但越過西側，空氣下降而漸溫暖，其含蓄水分之能力增高，故該山西側的雨量就很少。這種情形最顯著的，怕還要首推印藏接壤的喜馬拉雅山，山的南坡因當印度洋西南季風(monsoon)的前哨，其雨量的豐多幾爲全世界冠，阿桑（Assam)地方每年平均雨量超過一百吋，尤其是哲拉朋遮(Cherrapunji)一地，年平均雨量達四百六十吋之多。然而一越山北的西藏，却雨量甚少，終年乾燥，不宜農業，人民多以游牧爲生，而山南的印度，則民事農耕，五穀豐盛，人口多達約三萬萬，較諸西藏人口寥寥，荒涼景象，眞不啻有涇渭之別。印藏這種的差異，雖然還有地形的關係，如印度多平原，沿江流域和三角洲土壤肥沃，灌溉便利，西藏則爲高達一萬五千呎的高原，氣溫低冷，地勢崎嶇；但喜馬拉雅山的聳峙，無論如何總是印藏氣候和人民生活所以不同的決定的氣候因子。

（三）世界氣候的分區

世界氣候的分區，向來沒有一定的標準，有的根據緯度來分，有的根據溫度來分，有的根據一般風系去分，有的根據地形去分。各本學者自身之主導觀念，演爲種種不同的氣候分區標準。而襲用者，取捨從違，亦復一本己意之所適。故迄於今日，各種氣候分區法，幾乎錯雜互用無所一宗。這種種不同的氣候分區對於研究地理學者，固爲基本的課業，即於普通一般學生亦屬必要的常識。茲不厭求詳，將各種世界氣候分區一一叙述於下：

（A）根據緯度的氣候分區。以緯度爲依據，將整個世界劃分爲若干氣候區域。這種分區法遠在希臘哲學家鼎盛時代，當西歷紀元前四百五十年代前後，希臘哲學家巴門奈得(Parmenides)首將地球分爲五帶，即熱帶，南溫帶，北溫帶，南寒帶和北寒帶(附圖二)。熱帶以赤道而平分秋色，北部以北回歸線爲界，南部以南回歸線爲限。其闊度因此恰爲四十七度。而在這一帶之內，一年當中，太陽到達天頂 Zenith)的日子，每一地方至少必有一日。南寒帶和北寒帶位在南極圈和北極圈之內。南溫帶和北溫帶即位介寒帶與熱帶的中間，兩者所佔的闊度各爲四十三度。依各帶所佔地球面積的比例，熱帶佔着百分之四十，南北溫帶共佔百分之五十二，南北寒帶祇共佔百分之八。如此可見其面積之分配，是很不平均的。巴門奈的這種氣候分區法，早爲亞里士多得(Aristotle 生於西歷紀元前三百八十四年前後)所採用，即迄於今日，衣鉢相傳，還在沿用着呢。此外，還有許多古代希臘的哲學家，提出各種各樣的分區法。如紀元前三百六十六年前後，哲學家克奈都歐徒索士 Eudoxus of Cnidus)，將地球的象限 (Quadrant) 劃分爲十五部，其中四部屬於熱帶，五部屬溫帶，六部屬寒帶。如依緯度計算，就是熱帶定在南北緯二十四度之間，南北極圈各在南北緯五十四度上，而在南北緯二十四度和五十四度中間的面積，即屬於南溫帶與北溫帶。又如西曆紀元後一百五十年前後，大天文學家兼地理學家普托勒梅(Claudius Ptolemy)，其所提出之氣候分區法又是不同。他用各地時間長短的差異來分氣候區域。近赤道的這一帶，其所佔面積，伸至最長日期的長度與赤道有十五分鐘較差的地方爲界。(未完)

中華書局

新廈落成紀念廉價期內 一律對折

新課程標準適用 小學教科書

書名	冊數	編者	審定執照	每冊定價(元)
初小衛生課本	八	李清悚等	審字第三十一號	各·〇八
初小衛生課本 春季	八	徐允昭等	審字第五十八號	各·〇八
初小國語讀本	八	朱文叔等	審字第二十九號	(一—四)各·一〇 (五—八)各·一二
初小常識課本	八	蔣鏡芙等	審字第五十七號	(一—四)各·一〇 (五—八)各·一二
初小社會課本	八	王志瑞等	審字第三十二號	·〇八
初小自然課本	八	韋息予等	審字第五十號	各·〇八
初小算術課本	八	趙侶青等	審字第二十七號	(一—四)各·一〇 (五—八)各·一二
初小美術課本	八	朱穌典等	准予發行	各·一五
初小音樂課本	四	朱穌典等	審字第四十三號	各·〇八
高小衛生課本	四	華汝成等	審字第三十四號	各·〇八
高小國語讀本	四	朱文叔等	審字第十九號	各·一四
高小國語讀本 春季	四	朱文叔等	審字第六十二號	各·一四
高小社會課本	四	王志瑞等	審字第四十五號	各·一二
高小公民課本	四	徐迴千等	審字第五十一號	各·〇六
高小歷史課本	四	姚紹華	審字第四十二號	各·〇八
高小地理課本	四	喻璞	審字第四十一號	各·〇八
高小自然課本	四	韋息予等	審字第五十二號	各·一〇
高小算術課本	四	趙侶青等	審字第五十三號	各·一四
高小美術課本	四	朱穌典等	准予發行	各·一五

全部 經教育部 審定

(丙30)

廣東省訓育人員黨義教師檢定委員會通告

通字第二十四號 查本會檢定合格之中學訓育主任黨義教師，見仍不敷分配，經決定由本會直接舉辦第七期檢定[illegible]，茲定於本年二月一日起，至二十日止，爲報名聲請檢定及登記期間；二月二十七日筆試，二十八日口試；凡本黨黨員具備中等學校[illegible]，依照規定手續，于報名期內逕向本會（廣州市　惠愛東省黨部內）聲請檢定。至民國二十年底以前曾受檢定或審查合格[illegible]，仍須依照規定手續在聲請登記期內，逕向本會請求登記，特此通告週知。

附廣東省中等學校訓育人員黨義教師聲請檢定登記須知

(甲)請求檢定者之資格：(一)凡本黨黨員具備左列資格之一者，得請求受高級中學訓育主任或黨義教師之檢定：[illegible]級主任一年以上。(1)經高級中學教員考試或檢定合格者；(2)國內外師範大學畢業者；(3)國內外大學本科，[illegible]具有價值之專門著述發表者；(4)國內外專科學校或專門學校本科畢業後，有二年以上之教學經驗者；(5)[illegible]受初級中學訓育主任或黨義教師之檢定：但請求受訓育主任之檢定者，須經任教師[illegible]有高級中學教員規定資格之者；(3)國內外大學本科，高等師範本科畢業者；(5)與高級中學程度相當學校畢業後，有一年以上之教學經驗，於所任教科確有研究成績者。(乙)檢定試驗之科目：(一)應受筆試之科目如左；但願受訓育主任檢定者，須加考中學訓育法。(1)三民主義；(2)建國方略；(3)建國大綱；(4)本黨歷次全國代表大會宣言；(5)本黨黨史；(6)中國教學法(包括青年心理)。(二)願受初中訓育主任黨義教師檢定者，[illegible]應受筆試之科目與前項之規定同，但其內容可按其程度分別之。凡筆試及格者均須加以口試；但經本會特許者，得免除之。(丙)請求登記者之資格：(一)凡本黨黨員具備左列資格[illegible]底以前曾受檢定或審查合格之黨義教師。(丁)請求檢定或登記之手續：(一)凡請求檢定者，須將左列各件呈繳本會審查外，均須親到本會受試。(1)本黨黨證或登記證；(2)學校畢業證書或教員合格檢定證書或其他足以證明教師合格之書據；(3)聲請檢定表及志願書各一張(該項書表得就近向當地中等學校或縣市黨部領取，向本會函索亦可；但須附寄郵票一分)；(4)在學校或機關服務之聘書或委任狀；(5)本人最近半身二寸相片二張。(二)凡請求登記者須將左列各件呈繳本會審查。(1)聲請登記表一張，(該表得就近向當地中等學校或縣市黨部領取。向本會函索亦可；但須附寄郵票一分)。(2)本黨黨證或登記證，畢業證書或其他足以證明教師資格之書據，及黨義教師檢定證書；(不得以映片替代)(3)本人最近半身二寸相片三張(附註)聲請檢定或登記者，如不能親到本會呈繳上列各件，得掛號投寄本會。本會收到上述各件後，即給予收據，將來須憑此收據領憑。(戊)免受黨義筆試者之資格：(一)凡具(甲)項之資格，並有左列資格之一者，經本會認可，得免受黨義筆試。(1)曾任中央黨部幹事三年以上者；(2)曾任省黨部特別市黨部中央直轄特別黨部或海外總支部秘書或主任職務二年以上者；(3)曾任縣市黨部執監委員者；(4)曾在半年以上之黨務學校畢業者；(5)曾任黨義教師檢定委員會委員者；(6)對於本黨主義有著述者；(7)曾任省市黨部幹事一年以上或助理幹事三年以上者；(8)曾在專門大學研究法律政治經濟學科畢業者；(9)曾任黨義功課二年以上者，(但以二十三年度以前者爲限)。(己)免受訓育法及教學法之筆試者之資格：(一)凡具(甲)項之資格並有左列資格之一者，經本會認可，得免受訓育法及教學法之筆試。(1)各級師範或大學教育系畢業者；(2)曾任校長教員教務員或訓育員二年以上者；(3)對于教育有著述者。(庚)免除一切檢定手續者之資格：(1)曾任中央黨部執監委員秘書或主任者；(2)曾任省黨部特別市黨部中央直轄特別黨部或海外總支部委員者；(3)曾任訓育主任或代用訓育主任一年以上成績優良者(但以二十二年度以前者爲限)；(4)曾任代用訓育主任或代用黨義教師一年以上成績優良者；(5)曾在黨部設立之訓育人員或黨義教師訓練所或講習所畢業者；(6)曾在專門大學研究法律政治經濟學科畢業經任教員三年以上者。(辛)經本會檢定或登記合格之中學訓育人員及黨義教師，須繳納證書或登記證書費大洋一元，印花費大洋五角，由本會分別給予檢定合格證書或登記證，並將其姓名登報及教育行政機關公報上公佈之。

參加鸕鷀菜兒童健康照片比賽之家長們請注意注意

敝藥房贊助兒童年懸獎徵求兒童健康照片比賽已於元月十五號在滬行揭曉各等獎入選之姓名共弍千五百餘名已在滬上各報公佈粵報因篇幅所限祇登出特等超等優等三種獎之姓名其餘特別獎之二千餘名未有登出故現將所有入選之各等獎名額之姓名籍貫年齡住址家長等詳細臚列印刊專書凡應徵比賽者均奉寄一本惟此書工程頗大約在二月底方能印竣給獎日期亦須二月底方能開始又入選之照片製版後按日在報上發表

粵 行廣州一德路
滬 宏興大藥房謹啓
電話壹三六七八

科學周刊

[illegible]善署

本刊啓事 本刊一月份稿費已結算請惠稿諸君於每日下午七時至九時携章到本報營業部領取爲荷

第十八期目錄　廿五年二月八日

毒氣概論(續)……浦同烈
動物受精上的幾個問題……陳勞薪
世界氣候的分區(續)……樓桐茂

毒氣概論(續)

浦同烈

第六章　噴嚏性 Irrit Ant)

「噴嚏性」亦作「刺激性」，蓋以其強烈之刺激鼻膜作噴嚏性質而得名。噴嚏性毒氣大都均爲鉀化物，且同時均爲固體。以其爲固體，揮發性低，故在平常情形其刺激力頗不顯著，但設一旦用煙幕施放爲煙，或用高炸藥炸爲至細之顆粒，使成爲一種空中懸浮 Aerosol 則其毒效甚著，且能透過普通面具，不能爲活性炭所吸收，蓋此種烟或懸浮其顆粒甚細也。噴嚏性之目的在于刺激及透過面具，使不能裝帶面具用其他毒氣殺傷之，故其本身致死力殊弱。

(1)二苯氯砷 Diphenyl Chlorarsine $(C_6H_5)_2AsCl$

二苯氯砷亦名 Clark I 爲一固體毒物，純者白色，融點爲450普通得之者爲黃色糊狀物。置于彈皮可無改變彈道方向之虞，不溶于水溶于有機溶劑，於溶于光氣等毒物，故設此等混合物用炸藥炸裂後，一方二苯氯砷通過面具致嚏，待敵人除去面具則光氣等遂得使用窒息毒害。

其工業製造步驟甚繁，茲將其所含之化學作用列下，以見其製造原則：

(a) $C_6H_5NH_2+2HCl+NaNO_2 \rightarrow C_6H_5N_2Cl+NaCl+2H_2O$

(b) $C_6H_5-N_2Cl+Na_3AsO_3+HCl \rightarrow C_6H_5AsO_3H_2+2NaCl+Na$

(c) $C_6H_5AsO_3H_2+SO_2 \rightarrow C_6H_5AsO+H_2SO_4$

(d) $C_6H_5AsO+C_6H_5-N_2Cl+H_2O \rightarrow (C_6H_5)_2AsOH+HCl+N_2$

(e) $2(C_6H_5)_2AsO_2H+2SO_2+H_2O \rightarrow ((C_6H_5)_2As)_2O+2H_2SO_4$

(f) $((C_6H_5)_2As)_2O+2HCl \rightarrow 2(C_6H_5)_2AsCl+H_2O$

惟此外尚有較簡之一方，即爲

(a) $3C_6H_5Cl+AsCl_3+6Na$ 加熱 $\rightarrow (C_6H_5)_3As+6NaCl$

(b) $2(C_6H_5)_3As+AsCl_3 \rightarrow 3(C_6H_5)_2AsCl$

二氯苯砷能爲氧化劑消除，遇服鼻刺激時可用硼酸洗之。

(2)二苯氰砷 Diphenyl Cyanarsine $(C_6H_5)_2AsCN$ (Clark II)

二苯氰砷亦爲固體，其刺激性較二苯氯氰尤猛，與水無作用，惟熱鹼性可破壞之，其製法爲由二苯氯砷加NaCN變化如下式：

$(C_6H_5)_2AsCl+NaCN \rightarrow (C_6H_5)_2AsCN+NaCl$

(3)亞當氏氣 Adamsite

AsCl　NH

純亞當氏氣爲一黃色固體，不純者爲墨綠色。溶點195°c 于空氣中燒沸每致分解，亞當氏氣不甚溶于有機溶液不能于其他毒物混用，亞當氏氣且能與金屬生銹，故軍用價值殊弱。惟毒性持久及製造便利，其製造時之化學方程式爲

$(C_6H_5)_2NH+AsCl_3 \rightarrow$

$+2HCl$

第七章　中毒性 (Blood Poisons)

主要之中毒性，毒氣大都爲氣體，故戰事上不常應用之。

1.一氧化碳 CO

CO爲氣體，平常應用于戰事之機會甚少，惟當炸彈炸裂往往揮發大量CO，如T.N.T等炸彈，每一公斤大概即可發生800公升 (liters)之CO 致從事撲滅炸彈餘燼之工作人員，或有槍砲彈射于一不通風之去處後，即易遇CO之毒害，平時居家則更常有中CO毒之危險，北方尤甚，即所謂煤毒。煤礦中亦常遇CO，煤毒發生之原理爲碳之不完全燃燒，故其製法亦即爲

$2C+O_2 \rightarrow 2CO$(當氧氣不充分，如在不通風之房屋中即易發生。)

CO致毒氣性甚速，其原委由于其與血中紅血球造成一種，一氧化碳紅血球(Carbon Monoxide Hemoglobin)，爲紅色固體，至能淤塞血管，阻止氧氣循環。

關於一氧化碳尚有足以一言者，即普通活性炭不能吸收之，于面具中須加一種 Hopcalite 即氧化金屬合劑將其氧化成CO_2後始可去毒。惜以CO比重不足，在空氣中不易造成致死濃度，未能應用于戰事耳。

中CO毒後可用人工呼吸及多吸氧氣治之。

2.氰化氫

此物有苦杏仁味，毒性甚強，其致死力亦大，惟比重過小，施放後，每易飛散，軍事價值甚小。惟法人曾混和$AsCl_3$用之，名Uincennite。

製法甚簡

$KCN+H_2SO_4 \rightarrow HCN+KHSO_4$

因HCN刺激神經知覺，遇HCN時吸紙煙即覺惡味，故可用以檢查之。

3.溴化氰 BrCN

純者爲血色固體，溶點52.沸點61.

製法：$KCN+Br_2 \rightarrow BrCN+KBr$

于一立公升容量之三口瓶中置放150g之溴。此瓶裝有分液漏斗一，冷却器一，溫度表一。于實驗開始前須用冰水將E瓶冷至○度，然後由F內滴入65g之KCN，先溶于120克水中者)，同時將儀器震動。此作用甚猛，溫度須注意不超過30°C，待作用完成後即有一白色黏狀物出現，此即係CNBr及KCN之分子結合物，此時Br_2應已用完，否則可稍加KCN溶液(滴入)使成淡黃色，惟亦不可過度，因蒸溜時若有過分KCN將起凝固作用。欲得純BrCN可用蒸溜法(65-70)得之。

CNBr爲強烈中毒性兼有糜爛性質爲Na_2SO_3或$NaHSO_3$消除之。

$H_2O+Na_2SO_3+BrCN \rightarrow HBr+HCN+Na_2SO_4$。

苛性鈉亦能消除。

4.氯化氰 CNCl

此物爲白色粉末，刺激性甚強，歐戰時曾廣被應用。其製法甚簡，如下式：

$Cl_2+NaCN \rightarrow ClCN+NaCl$。

動物受精上的幾個問題

陳勞薪

天地間不論那一種動物，一隻蒼蠅也好，一條金魚也好，一隻青蛙也好，一隻鳥，一頭牛也好，甚至於我們自命爲靈長萬物的人類，都是由一個受精卵(Ferterlization egg)逐漸發育出來了。所以生命的起原，我們可以說是在受精(Fertilization)的一刹那。受精者，是二個有性的分化的配偶子(Gomete)結合而成爲一個接合子(Zygate)之謂。配偶子有二種：一爲小的，能夠活潑運動的小配子(Wiergamete)一爲大的，不能運動的大配偶子(Macrogamete。高等動物的小配子稱精蟲 Speni)，大配偶子稱卵(Egg)，精卵結合後的接合子就是受精卵。精蟲和卵都是由原始生殖胞(Pninordial Germ Cell)逐漸變來的，是有生命的；不過牠們離開父體或母體後，就不能長久生活，除非二者結合爲一個細胞以後，才能維持育它們的生命。由此我們可以知道受精有二種重大的意義：一爲卵受到精蟲的刺激後，可以起發育(Deuelopment)的衝動，一爲精蟲和卵所含的要素可以遺傳於子孫。

受精是動物發生學上最重大而且最有趣味的一個問題，有種種的方式，有種種的學說，我們此地不能一一盡述，今天所要講的，僅僅是精蟲和卵怎樣能夠相遇，怎樣能夠結合在一起。其餘待以後有機會時再講。

一、精蟲怎樣能夠找到卵？

精蟲雖具一條長的尾，能夠在液體中運動，但是並沒有眼睛可以看到卵，它們倆究竟怎樣能夠碰在一塊兒呢？還是有一定的路徑，還是完全盲目的呢？據學者們近來研究的結果，精蟲和卵的相遇，並不是完全瞎撞的，是有一定的目標的。其所以有這種能力者，因爲精蟲具有左面的四種趨向性(Taxis)：

1.趨固性 Thigmotaxis) 卵是一種固體，精蟲有趨向固體的特性，所以能夠找到卵。例如，於有海膽的精蟲的海水中，置一膠質球，則精子都羣集於球的表面。又如，以一球狀的瓶裝千分之六的食鹽水 0.6%Nacl 溶液，後將精子加入，則精子必都集於瓶的內表面，中央全不見。

2.趨流性(Rheotaxis)各種脊椎動物的精蟲有趨向逆流的性質。例如，鳩的精蟲於靜止的溶液中，其運動無一定的方向；若在緩流中，必逆流前進，同時並增加速度。所以當女性生殖器內的液體外流時，精蟲能逆流而上，將卵找到而行受精作用。

3.趨化性(Chemotaxis)有人以爲卵能分泌一種特殊的物質，精蟲有趨向這種物質進行的特性。譬如海膽的精蟲對於有卵的海水，起特別的反應。

遵照教育部高中課程標準暨廣東教育大會國文科教學綱要編注

高中精讀國文課本

謝祖賢 徐紹棨 黃佐 校訂

原選者 廣東全省第四次教育大會
注釋者 張兆儒 吳任劬 劉淇泉 梁沛霖

楊壽昌題

第二冊 第四冊 第六冊 定價大洋 九角 一元一角 九角五分

(全省各公私立學校多已採用)

總代理發行所 廣州市永漢北民智書局

商務印書館出版

商業學校教科書

專家編著・內容充實・切合國情

初級商業學校用

- 商業學校 商業學概論……陳國楨編 一冊定價六角
- 又 商業經濟……柳漁編 一冊定價二角五分
- 又 商業道德……盛在珦編 一冊定價三角五分
- 又 商業歷史……趙玉森編 二冊定價各六角
- 又 商業實踐……盛在珦編 一冊定價七角
- 又 商業要項……劉大紳編 一冊定價五角
- 又 商品學……盛在珦編 一冊定價三角
- 又 商業簿記 修訂本……李宜韓編 一冊定價九角
- 記帳學……劉樹梅著 一冊定價一元一角
- 商業事務常識……李培恩著 一冊定價七角
- 中學適用 簿記學……賀渭英 楊雲橋編 一冊定價一元四角
- 初級商業簿記 教科書(立信會計叢書)……陳文麟 顧仁夫編 一冊定價九角
- 初級會計學……賀渭英 程雲橋編 一冊定價一元八角
- 英文商業常識……阮鳳人編 一冊定價九角
- 英文商業讀本……吳繼杲編 二冊定價各六角

高級商業學校用

- 英文商學大全……周錫三編 一冊定價四元五角
- 高級商業教科書 商業學概論……孔士諤編 一冊定價九角
- 又 商法要論……郝立輿 孔滌庵編 一冊定價一元
- 又 保險學……王效文編 一冊定價一元四角
- 又 商業算術……曾勵 吳宗濂編 二冊定價各六角
- 又 匯兌論……俞希稷編 一冊定價九角
- 又 貨幣論……王效文編 一冊定價八角
- 又 銀行學……陳其鹿編 一冊定價一元四角
- 高級商業教科書 國際商業政策……周佛海譯 一冊定價六角
- 又 商業史……許炳漢譯 一冊定價一元六角
- 又 中國商業史……陳燦編 一冊定價八角
- 又 會計學……吳應圖編 一冊定價八角
- 又 商業簿記……楊端六編 一冊定價九角
- 又 新式官廳簿記及會計……湯汝梅編 一冊定價一元二角
- 又 審計學……吳應圖編 一冊定價一元
- 又 股份公司經濟論……周沆剛譯 一冊定價一元
- 又 廣告心理學……吳應圖譯 一冊定價八角
- 高級商業教科書 近世會計學……劉葆儒編 一冊定價一元二角
- 又 統計學……陳其鹿編 一冊定價一元
- 又 金融經濟概論……周佛海譯 一冊定價一元二角
- 又 財政學……壽景偉編 一冊定價八角
- 實用商業簿記……余天棟編 一冊定價一元二角
- 高級商業簿記教科書(立信會計叢書)……潘序倫編 一冊定價二元二角
- 銀行簿記實踐……沈家楨著 二冊定價三元六角
- 實用銀行簿記……謝霖著 一冊定價三元
- 銀行會計教科書(立信會計叢書)……顧準著 一冊定價一元六角
- 家計簿記……杜賡堯編 一冊定價一元
- 成本會計教科書(立信會計叢書)……潘序倫等編 一冊定價一元八角
- 統計學原理及應用……王仲武編 一冊定價三元
- 廣告學綱要……蘇上達編 一冊定價二元
- 英文高等簿記及會計……潘序倫編 一冊定價三元二角
- 新式商業算術……吳宗濂編 二冊定價一元八角
- 商業算術……褚鳳儀編 一冊定價九角

八折發售

B13

簡又文撰述

太平天國雜記第一輯

(新時代史地叢書) 一冊一元

本書係編者十餘年來專門研究太平天國歷史所搜集之一部分的資料，其中數篇係由外籍繙譯，數篇係編者自著，均爲難得可貴而翔實可靠者。全書諸篇，趣味濃厚，可作野史讀。而資料豐富，復可作研究太平天國歷史之寶貴的參考書。

- 太平天國的社會政治思想 謝興堯編 一冊 一角五分
- 太平天國詩文鈔 羅邕 沈祖基編 二冊 一元四角
- 太平天國革命史(新時代史地叢書) 王鍾麒撰述 一冊 五角
- 太平天國史事論叢(小史地叢書) 謝興堯著 一冊 四角五分

商務印書館出版

法學編譯社

二十九年第一次出品

新版新書

- 兪承修著 刑法總則釋義 十冊 特價大洋七角八分
- 鄒朝俊著 新舊刑法異同要旨 定價大洋一元五角
- 依照新法條文編輯 民刑訴訟撰狀方法 實售毫幣一元四角
- 汪鎮三著 新刑法總論 二冊 實售毫幣二元
- 施霖著 民事訴訟法通義 二冊 實售毫幣二元六角
- 謝森編 民事訴訟强制執行實務 實售毫幣二元

總發行 會文堂書局 廣州永漢北路 電話一五〇七六

教育

省督學 定期出發各縣視察
全省從新劃為七個督學區
本學期仍注意發展縣義教

教廳為視察全省各界學務、于上學期曾將全省劃分八個督學區、派該廳督學分別担任工作、頃合本學期各校均已先後開課、黃廳長原擬仍派各督學照舊返原區工作、但因李葉兩督學另有任務、故特將全省八個督學區、改為七個、並將各區管轄縣份、從新支配、昨已分別擬定、各督學准于本月內將省會中上學校視察完竣後、即於下月初旬分途出發、又查各督學此次出發、對于各該縣義務教育之推行、尤為注意、並對未設縣立短期小學、或已設而未足定額之縣份、分別加以督促、以發展本省義務教育、茲將已定之各學區管轄系統誌下、第一學區督學馬衍鏊、番禺、東莞、南海、新會、赤溪、陽江、寶安、惠陽、中山、台山、開平、恩平、陽春、附香港、澳門、第二學區督學黃國俊、汕頭、潮陽、普寧、潮安、海豐、大埔、惠來、揭陽、澄海、南澳、饒平、豐順、第三學區督學麥錫濂、和平、龍川、興寧、梅縣、蕉嶺、平遠、五華、增城、博羅、新豐、連平、紫金、龍門、河源、第四學區督學司徒俊、高要、高明、新興、德慶、羅定、鬱南、封川、順德、四會、廣寧、鶴山、云浮、開建、三水、第五學區督學李日華、清遠、英德、佛岡、翁源、曲江、始興、南雄、樂昌、從化、花縣、仁化、乳源、連縣、連山、陽山、第六學區督學凌邁凡、茂名、化縣、廉江、電白、遂溪、合浦、靈山、欽縣、防城、信宜、吳川、海康、徐聞、梅菉(附)廣州灣、第七學區督學葉光覃、瓊山、澄邁、定安、文昌、瓊東、樂會、萬寧、陵水、崖縣、昌江、感恩、儋縣、臨高、保亭、白沙、樂東、

蘿崗社教實驗區 農展會經過
出品獲獎者卅五名

蘿崗洞廣東省社會教育實驗區、于一月廿七日起在該區辦事處、舉行第二屆農業展覽會、農民參加展覽、其出品內容、有柑橘、粮食、蔬菜、果樹苗、農村工藝、農產製造農具等七項、各項出品統計共三百五十三件、現經評判結果、計得獎者有鍾元通、鍾財記等三十五名、茲探錄列舉如左、「柑橘組」(甜橙)第一名龍田鍾元通、獎廣州市黨部銀杯、第二名竹梟園鍾財記、獎勷勤大學銀盾、第三名火村鍾醒民、獎仲愷農校時鐘、第四名猛田鍾和盛、獎徐科長錫齡枝剪、第五名沙元下喬園農場、獎林縣長世恩鏡架、(酸橙)出品八線坑鍾作舟、獎鍾校長榮光鏡架、(潮洲柑)竹園鍾朝柱、獎杜委員長益謙銀杯、(貢柑)木西鍾汝根、獎黃廳長麟書銀盾、(大紅柑)猛田鍾瑞興、獎馮局長梯霞鏡架、(硃砂桔)火村鍾恒安、獎番禺縣黨部銀杯、「農產製造類」、(梅花餅)蘿崗墟同和號、獎鄧植儀院長鏡架、(雪香餅)塘山圍鍾澤仁、獎曾校長如柏鏡架、(醬油)蘿崗墟穗和棧、獎利司令樹宗鏡架、(豆豉)蘿崗墟協元號、獎利司令樹宗鏡架、(玫瑰露酒)蘿崗墟和豐號、獎李軍長揚敬、黃先生文楨錦標、(密糖)竹圓財合號、獎馮局長梯霞鏡架、(番薯乾)鍾錦樹、獎梁分局長道芳字典及省一職罐頭、(霜梅)松柏崗鍾衡記、獎本區獎狀及省一職罐頭、(烏梅)蘿崗墟存興號、獎本區獎狀及省一職罐頭(仁面乾)協成號、獎本區獎狀、「蔬菜類」、(田瓜番薯)逕子台作農場、獎金校長曾澄鏡架、(旱芋)塘山村鍾維新、(芥蘭 猛田鍾潤發、(棠蒿 坑村鍾阿湖、(白菜)竹園家記號、(大薯)華圃三民振國團、(冬瓜)火村鍾福凌、均獎本區獎狀、及省一職罐頭食品、「樹苗類」(荔枝苗)坑喇鍾澧泉、獎古院長桂芬鏡架、(紅梨苗)竹園家記號、(紅梅)坑村鍾如、(木蔗)松柏崗鍾鎮記、(黃皮苗)線坑鍾球、均獎本區獎狀、及省一職罐頭、「粮食類」(黑糯米)義合農場獎本區獎狀、及梅花餅、「農村工藝類」塘山村鍾流寬、獎梁分局長道芳字典及省一職罐頭、

廣東省立 民教館概況 (九)

(六)古物陳列室及藝術陳列室

本館古物陳列室及藝術陳列室之設立、目的在使民衆知我國古代文化及現代藝術精神之所在、從而獲得一種對我國古代之社會制度及現代生活之認識、生出中華民族之愛護心、惟本室古物并不豐富、乃因搜集困難之故、今後擬向各方面徵集、使內容充實、以引起民衆參觀研究之興趣、茲將古物陳列室所陳列之物品種類數量列表如左、

本館古物陳列室物品種類數量統計表

物品種類	來源	件數
銅象尊、		乙
銅彘尊、		乙
銅犧尊、		乙
銅簠、		三十六
銅盨、		三十六
銅爵、		八十七
銅豆、		十
銅。、		二十
銅面盆×		乙
木簠、		三十
木簋、		三十
木豆、		一百三十
竹籩、		一百三十
舊木豆、		七箱
舊竹籩、		七箱
祝文版、		二
簫○		五
笛○		五
籥○		二
篪○		四
琴○		乙
瑟○		乙
鼗鼓○		二
搏附鼓○		二
縛鐘○		二
編鐘○		十一
特磬○		乙
編磬○		十六
節×		二
麾×		弍
羽×		乙束
干×		三十六
戚×		二十
玻璃燈×		乙
燈罩×		五
瓷燈×		叁
竹篚、		陸
胎盆、		陸
銅鐸古物		弍
南漢鐵盆古物		弍
北齊佛像古物		弍
北魏佛像古物		乙
古佛像古物		乙
廣東陸地測量局製圖		陸
廣州地質圖		乙

以上各種均由前省立圖書館移交本館

(附註)有、為祭器　有×者為禮器　有○者為樂器

第四章 固定事業(定期教學及各種班會)

本館固定事業所特別著重者為定期教學及各種班會之組織、利用民衆空閒之時間、以學校式的教育方法、使其受各種職業教育、識字教育、及公民常識及體育訓練、以提高其智識程度及培養其生活技能、及鍛鍊其體魄、以便適應現代社會之生存、其範圍計有生計教育、語文教育、公民教育及康樂教育各方面、茲分別詳述如左、

中山大學 各學院今日開課
本學期增授戰時教育課程

國立中山大學大中小學各部、自定期開課後、附中附小各級昨已開學照常上課、至大學各部、定今八日上課、截至昨日到校註冊之學生、計有一千九百餘人、未註冊者祇有少數、查該校已定期本月下旬舉行上學期補考、

又該校現以國家多難、為適應環境之需求起見、特定在本期起、該校各學院各系學生、一律令其選修備戰教育課程、茲查該校農法理醫四學院選授備戰教育課程為(一)戰時財政、(二)戰時工業動員、(三)戰時經濟統制、四戰時糧食管理、(五)戰時交通管理等五科、文學院各系生則授以(一)戰爭與文化、(二)歐戰史等兩科、工學院各系生之備戰課程實施辦法、則規定如下、(一)在原有科目內由各教授酌量增授該科軍事各種知識、(二)隨時舉行各種軍用土木工程演講、(三)由各教授介紹有關于軍用土木工程實習之儀器、由學校購備、以資實習、(四)由各教授帶領學生參觀各項軍用工程建築、該校備戰教育課程、定一學期授完、

市小教聯會 第九次理事會議
工作計劃交各科股擬具 呈請市府十足發給經費

市立小學校教職員聯合會、昨開第九次理事會議、(甲)報告事項、一、五十九小學校報告該校教職員、陳遠馨於二月六日身故、請照章發給公賻喪費、二、組織科吳主任報告、查未履行入會手續之會員三百餘人、業已分別函知請照章入會、以符手續、三、區理事報告假回會服務、(乙)討論事項、一、吳理事提議、定期舉行市小學生書比賽案、決議、留交下次會議討論、二、秘書處提議、現今學期開始、本會各處科股會進行計劃、應否擬具、以憑辦理案、決議、交各處科股會擬具計劃、於下次會議提出討論、三、黎理事交來、關於請求市政府准仍照十足發給市小經費呈文、應如何決定案、決議、交常務理事審查照呈教育局、四、監事會來函、請催市校聯會市小聯合會交補助費、應如何辦理案、決議、函催該會從速照交

中華農學會 年會將在桂舉行
會期定七月初旬

中華農學會本年年會定於七月初旬、在桂舉行、聞該會對於是屆年會之籌備、分南京及廣西兩地進行、在南京方面、即以該會理事為籌備委員、在桂省方面、則請馬君武盤珠祁陳大寧組織籌備委員會、以利進行、

市小經訓班學員 今日發給畢業証

市立小學教員第二期經訓研究班畢業學員共四百七十九人、定今(八)日上午九時、在市府大禮堂、舉行發給畢業証書典禮、屆時劉市長紀文陸局長幼剛及經訓導師均蒞場訓話、訓話畢、各學員証書由各組長代領分發

增城縣短期小學 已成立十五校

增城縣府教育局以短期小學為救濟鄉村失學兒童切要之圖、與義務教育相輔而行、遵照廣東施行義務大綱、積極推行、訂定設置短期小學辦法、限期分別成立、查現在已成立十五校、計由省款補助者五校、由縣教育經費支出者十校、一校設在縣之第四區小樓鄉、二校設在五區廖村、三校設在九區石灘出下坊、四校設在十一區烏雅嘴鄉、五校設六區丹丘市、以上均于去年底開課、其第六校設在二區、七校設在三區、八校在四區關隆鄉、九校在五區聯合鄉、十校設在六區、十一校設在七區九和墟、十二校設在八區、十三校設在九區石灘告、十四校設在十一區坡頭鄉、十五校設在十二區紫泥鄉、各校校長均經分別委任、限期於二月二十四日成立開課、其餘尚有鄉僻鄉村、失學兒童較多者、亦經由督學調查列表、分別令行鄉公所趕速籌辦短期小學、以救濟失學兒童云、

澄海辦短期小學
全縣共設立九校

澄海縣教育局、為普及民衆教育及補救兒童失學起見、特舉辦短期小學、依照教育廳規定辦法、每區設一所、並限期成立、現該局決定全縣設立九所、近已分別指定適當地點、委任各校校長、并函知各區公所、如該校長蒞區時、協助辦理云、

中華書局編印
新課程標準 中小學教科書 均經審定

新廠建成紀念 廉價期內 五折發售 三月五日止

小學教科書

書名	冊數	編者	審定執照	每冊定價
初小衛生課本	八	李慷	審字第三十一號	各・〇八
初小衛生課本(春季)	八	徐允等	審字第五十八號	各・〇八
初小國語讀本	八	文叔等	審字第二十九號	(一—四)各・一〇 (五—八)各・一二〇
初小常識課本	八	蔣鏡芙等	審字第五十七號	(一—四)各・一〇 (五—八)各・一二〇
初小社會課本	八	王端等	審字第三十二號	各・〇八
初小自然課本	八	韋息予等	審字第五十號	各・〇八
初小算術課本	八	[illegible]侶青等	審字第二十七號	(一—四)各・一〇 (五—八)各・一二〇
初小美術課本		朱典等	准予發行	各・一五
初小音樂課本	四	朱穌典等	審字第四十三號	各・〇八
高小衛生課本	四	華汝成等	審字第三十四號	各・〇八
高小國語讀本	四	朱文叔等	審字第十九號	各・一四
高小國語讀本(春季)	八	朱文叔等	審字第六十二號	各・一四
高小社會課本	四	王志瑞等	審字第四十五號	各・一二
高小公民課本	四	徐逦千等	審字第五十一號	各・〇六
高小歷史課本	四	姚紹華	審字第四十二號	各・〇八
高小地理課本	四	喻[illegible]璞	審字第四十一號	各・〇八
高小自然課本	四	韋息予等	審字第五十二號	各・一〇
高小算術課本	四	趙侶青等	審字第五十三號	各・一四
高小美術課本	四	朱穌典等	准予發行	各・一五

中學教科書

書名	冊數	編者	審定執照	每冊定價
初中衛生	三	鄭[illegible]勉等	教字第四十五號	(一—二)各・五〇 (三)・五五
初中國文讀本	六	朱文叔	教字第六十八號	(一—四)各・五〇 (五—六)各・六〇
高[illegible]法英讀本	四	J. G. Fortcol	教字第十五號	(一)・六九 (二、三上下)各・九五
初中算術	二	陸子[illegible]等	教字第十七號	各・六五
初中代數	二	余介石等	教字第五十九號	各・七〇
初中幾何	二	余介石等	教字第六十二號	各・七〇
初中植物	二	華汝成	教字第三十三號	(一)・五〇 (二)・六〇
初中動物	二	陳[illegible]綸	教字第四十六號	各・六五
初中本國史	四	姚紹華	教字第六十五號	各・四五
初中外國史	二	鄭[illegible]昶	教字第六十一號	各・五五
初中本國地理	四	葛綏成	教字第六十號	(一—二)各・四五 (三—四)各・五〇
初中外國地理	二	葛綏成	教字第五十一號	各・七〇
高中英語讀本	三	李儒勉	教字第五十三號	(一)・九〇 (二—三)各一・〇〇
高中英文選	三	蘇中教員英文研究會	審字第九十二號	(一)・四〇 (二—三)各一・六〇
高中代數學	一	余介石	教字第二十號	一・九〇
高中幾何學教科書	二	吳在淵	教字第八十四號	(一)一・三〇 (二)・八〇
高中解析幾何學	一	黃泰	教字第五十八號	・八〇
高中三角學	一	余介石	教字第七十一號	・九五

立案 廣州工程學校招 土木 機械 電器 工程科 男 女 夜班生

報名 攷試 開課 日期 即日開始 二月十四日 十八日

章程到取或函索即寄　校址：廣衛路廿三號

校董會主席梁啓康　校長李仲振

駁斥 公園前兒童書店 逞強狡辯

公園前兒童書店欺罔賴賬、既經警告、猶復逞強狡辯、顛倒是非、本社忠告道窮、祇得委請謝英伯律師訴諸法律、並摘其無理狡辯、分析駁明、以正觀聽、1.該店告白有謂「每次配書、均備現欵」是自承與本社為「交往戶」耳、凡交往戶、折扣佣自有定例、且無訂約可言、(此係商業通例)乃該告白下文竟謂本社未得其「退約同意」誣謗過失、其狡賴無常識處、於此可見、2.該告白云數尾長短、彼此不免、是欲掩其賴賬行為也、不知「大話最怕計數」該店代售本社書籍、銷得幾何、拖欠全數百元、欲輕諉為「數尾」寧非「大言不慙」之尤耶、3.至出書徵求編校人一節、原為慎重出版起見、無關增加書籍價值和地位、吾著作界沿用久矣、其徵求方法、事前當然經過相當手續、毋庸贅言、不然、此書前係在該店經售、且越時既久、已有時間的佐証、事實俱在、何得出爾反爾、又云、童子軍同志、諸多責難、事關名譽、何待今日舉發、借題尋釁、居心叵測、非含沙射影之蜮而何、4.自來蠻矯者氣餒、理直者氣壯、本社與該店此次交涉、在交易上係表示「不復信任」、在利權上係「正式追債」、該店乃竟夢想人家道歉云云、裝腔作態、獨不畏人齒冷乎？

二二五童子軍書報用品社啓　二月七日

△此間所載、不是永漢路的廣州兒童書局、廣州兒童書局取之社會用之社會、人人共知、▽

(丙12)

怎樣保護你的牙齒？

牙齒可以嚼碎食物，使其容易消化，所以牙齒的健全與否，對於腸胃的消化有密切關係，如果牙齒腐敗，不能把食物咀嚼至相當的程度，那麼消化不良，頭暈腹痛等病難免發生，甚至可以引起脊背骨節的疼痛。但牙齒不但於消化上有莫大的關係，並且和發音及美觀上也有莫大的關係：我們常見有的人容貌雖然長得很美，可惜口裡的牙齒歪曲參錯；不但是有礙觀瞻，而且發言不能流利，這眞是「美中不足」了！我國許多鄉村裡的農人，差不多都不曉得保護牙齒，終身不曾刷過一次牙的。實在難以數計，所以他們的年紀還沒到五六十，往往牙齒已經脫掉盡了，試想一個牙齒將掉盡的人，他會有好的消化力和體力麼？沒有好的消化力和體力，他會有長的壽命嗎？我國人不講衛生的地方很多，所以死亡率很高，不知道保護牙齒，也是其中重要原因之一罷了。要知道怎樣保護牙齒，不可不明白牙齒的構造。

牙齒的構造：齒的下端嵌入口內上下二牙牀骨槽裡，牙牀骨及齒下部的外面有保護齒很厚的牙肉。每齒的全體，可分爲三部分，突出於牙肉外的部分叫做齒冠；稍收縮的部分爲牙肉所包涵的叫做齒頸；嵌入牙牀骨槽的部分叫做齒齦。有一種堅硬的質料圍繞牙齒的叫做白堊質，這種白堊質能使牙根在孔裏緊緊的黏貼，齒冠的外面，更包有一種極堅硬的珐瑯質，中含礦物質百分之九十七至九十八之多，在牙殼的底下，有一種較牙殼稍軟的象牙質，在這象牙質的中間，有一個小孔，內藏神經及血管，那些神經及血管，從牙齦裏的小孔向下，同牙床骨裡的神經及血管相連接。

乳齒的保護：人的牙齒先後發生二次，第一次生的始於出生後第五六至三十六個月之間，叫做乳齒，第二次生的，約在五六歲至十二三歲之間，叫做永久齒，其中有一種發生最遲的叫做智齒。許多人以爲乳齒遲早總要脫落，無須保護周密，殊不知乳齒與永久齒有同等的重要性；假若不善保護乳齒，漸漸使其腐壞，以致毒菌很厲害的蕃殖起來，兒童消化便受了很大的影響，抵抗病的能力也減退了，結果百病叢生，日見衰弱。即便沒有危害到這種程度，但牙齒脫換以後，歪曲錯出，那是多麼不雅觀啊！所以當永久齒未生全以前，應當愼重的保護乳齒，保護的方法很簡單，即爲父母的於飲食前後及夜眠之前，以佈片濕溫鹽湯輕拭兒童齒的內外面，若發現牙齒一有蛀孔，應速請牙醫治療，不可忽畧。若兒童稍大以後，宜時時諄誡他們不要用手指去搣那些將掉未掉的牙齒，以免將來長出歪曲的永久齒，此外是關於兒童的營養，宜多加注意，第一食物中應含有充分的鈣鹽類，新鮮的蔬菜和果品中多含有此等物質，可以促進齒骨的生長。其次須有維他命D的補給，維他命D魚油中含量最多，可以資助石灰質的沈着作用，如維他命D缺乏，不但牙齒發育不好，並且很容易有蛀牙的病害。

永久齒的保護：齒的主要成分是石灰質，在化學上稱爲鈣鹽，性質非常堅硬，但極易爲酸類所蝕化。試以一脫落的齒浸入酸類中，必溶解。普通患牙痛的人，見牙齒漸變柔軟，終於，看見自己齒上腐蝕了一塊，每每說是牙齒生蟲，這是錯誤的，因爲害牛蟲須靠有機物才能生存的，牙齒旣然是無機物所構成的，當然不會有牙蟲寄生其間了。那麼牙齒爲什麼會痛呢？牙痛的原因，是由於齒腔中齒髓的神經血管刺激所致，而其根本原因則爲口腔內的乳酸腐蝕珐瑯質和象牙質的破壞作用，所以普通所謂「蟲牙」在醫學上另有一個名辭，叫做齲齒，至於乳酸的造成，是因爲我們日常食用的米麵，咀嚼之後，餘屑便遺留在齒列的空隙裡，漸漸腐敗酸化，許多黴菌乘機蕃殖起來，起發酵作用，把米麪的澱粉質就變成乳酸了，然後乳酸將齒外面的珐瑯質一點一點的侵蝕起來，到後來裡面的象牙質也暴露了：最後是象牙質的破壞，這時候牙殼上的洞越來越深，等到那洞漸漸的直下，通至神結系與血管的孔竅，就有很敏銳的牙痛的感覺了。醫治的方法：應當趕緊把牙洞補好，或立即把痛牙拔去，但總要早請專門牙醫施行手術才妥，否則齒既壞，害及鄰齒，結果所有的齒都被毀壞了。

現在再談保護牙齒的基本方法，簡畧的總述一下：

一、每飯後以微溫水或曹達水含漱，晚餐之後及早餐之前，必須刷牙漱口，以去內齒間的渣屑，以防其腐敗傷損牙磁。

二、飲食甘味或酸味之後，宜即含漱，因爲甘酸兩味極易與牙齒的石灰質起變化，使牙質容易軟脆而腐折。

三、牙粉宜選擇無害齒質的藥品製成的，劣品勿用。

四、若患齲齒，應速就醫治療。

五、勿飲食過冷過熱的食品，因過冷過熱的食物，可使牙齒忽漲忽縮，以致破裂。

六、勿以齒咬嚼極堅硬的東西，或用齒切斷絲線之類，以免傷損牙殼，應宜酌食適當的固形食物以強齒質。

七、勿用金屬牙籤剔除齒隙的食屑，如用牙籤，當以細柔木質或鳥手羞製者爲佳。

社會常識

稿約

(一)凡關于家庭中之教育，衛生，工業，經濟，烹飪及其他社會上所需要之智識之短篇撰述，皆所歡迎。

(二)來稿須繕明本人姓名，地址，及蓋私章于稿末，如不蓋章作却酬論。

(三)來稿如非抄襲，一經發刊，月終畧致薄酬。

(四)來稿登載與否，概不發還，請勿付郵資。

(五)來稿封面請書明「民國日報編輯部社會常識欄」收。

科學珍聞

用日光動轉之新型蒸汽發力機

每只造價止美金百元

——美日射問題專家之發明——

聖路易訊，美國科學促進會近在聖路易開第九十七屆年會，斯米松寧學院秘書太陽光線發射問題專家阿卜脫博士在席上發表，彼已發明一種新型蒸汽發力機，並將模型展覽，據稱此機用太陽線使之動轉，造價極廉，依現時之造價，約美金二百元，如整批製造，可減至百元，此比現行一般汽力發動機之造價大爲廉儉，又此機共有三種用途，一爲多力，二爲烹飪，三爲使流質蒸發成汽，此三種用途之代價均甚微云。

啓事

本欄一月份稿費，現已結算淸楚，惠稿諸君請于每晚七時至九時，攜章駕臨本社經理部支領，爲盼，

銀両聲明廣告

啓者本公司所分設南北省及外埠之各技行均無權以本公司名義在外賒取貨物揭借款項及與銀行銀號或錢莊立摺以銀両往來等事因各技行所有應沽之貨物統由香港總行供給而技行日用所需亦俱發現款交易之故也至於揭借款項之簽押權祇有總行之馮君福田馮君偉成梁君應權所三位執行而已否則一概無效計行收貨單所用之圖章亦不過係收貨現款貨單項滙款收貨項担保銀信及蓋發之圖章也倘有以銀両向來不設揭借銀両論其經手人爲該行之司事或平常無伴俱屬個人之私交易概與本公司無涉縱以本公司名義或蓋該技行圖章立單揭借或担保等件均作無效遞有各埠之平常代理或總代理尤非本公司資本所做之生意如有與人銀両轇轕則與本公司更無關繫爲先此登報聲明以免後論

香港廣生行有限公司總行啓

高義民 金慧儂 夫婦醫師

內科兒科婦科花柳

▲余夫婦開業十八年彼此合作治理 胃痛嘔痾發熱腎病糖尿遺洩失眠神經衰弱心跳脚軟腰刺經痛白帶月經不調

難孕婦女正常受孕

產科孕期產後疾病安全料理 留醫留產

醫務所一德路石室前[illegible]

腦病專家 袁國華西醫師

腦病頭痛記憶退減注意

弟染沉重腦病致頭痛頭暈記憶退減工作疲倦失眠耳鳴心跳氣喘憂鬱易怒驚慌懷疑精神錯亂後得前受治愈者李君介紹太平北路式式壹號狀元坊對面

本積年之經驗用新法治療痊癒痛苦全消廉而有效

袁醫師診症時間上午九點至下午五點星期日照常 電話壹零七七七號

澳門淸平學校陳繼伯恭頌

何利田大醫師

⚙花柳皮膚專科⚙

專醫花柳

定購白濁白帶針藥 確能盡量剷除頑濁

無論新久頑固白濁膀胱子宮炎症睪丸腫大白濁一二十年老白濁均能快捷醫愈

現已遷惠福東路四十六號

易沃林恒和丸 善治血毒惡癖

舖在廣州市上九甫路五十二 祖館鶴山玉橋鄉 支店香港大道西一百卅六 欄看厦門

多咳傷肺

快服：唐拾義久咳丸 即有華咳防癆之功

各埠均有出售

久咳易成癆 多咳則傷肺日久易成癆因癆而致命者不可勝數惟查治癆必愈之藥外國醫藥先進尙無發明現祇有老醫師(唐拾義久咳丸)經驗四十餘年服後有華咳除痰之功保肺之力間接有防癆之功正本淸源會此真屬防微杜漸特此忠告有咳諸君速服速服

徐熾生醫

萬福路二百廿五號 電話一一四四五四號

小腸疝氣白毒 男子女子 小腹腫痛 白帶癥聚

上午十時至十一時贈醫咳嗽溫病及一切內科

余編著小腸疝氣與睪丸炎一書詳論男子內結七疝女子白帶癥聚等症 各書局均有代理定價六角

醫師余自强

擅長無痛手術

手術無痛苦。成績請參觀。費用收十元

(解除泌尿器障碍)醫務處城隍廟右隣

眼耳鼻喉專家張廼棠醫師

△專門▽

眼科內障靑光手術 中耳膿炎手術 喉門核手術 鼻下甲過長手術

時間每日及星期日上午八點至十二點止

醫務所十三行故衣街七號二樓 電話一〇三二七 衛生局驗証五四號

太平南路 許修五大醫師

△主治▽

外科割症 婦科白帶 神經衰弱 名期花柳 久難受孕 小腸氣痛 皮膚疥癩 小兒各科 留產留醫

本所主任許修五大醫師行世已二十年對於外科割症手術久已名著社會見爲優待學生工人及各界起見凡到診所治療者一律贈送許醫師手著「診餘漫談」壹本是書原價壹元內容豐富閱後增廣識見不少到診者祈注意焉

治療所西濠口新亞酒店對面 △電話壹叁壹〇肆▽

▲女醫師王蕙芬專門產婦兒科▼

專醫難孕婦女

經痛不調白帶多經少宮位不正 久難受孕經帶花柳小兒急驚 嘔吐洩瀉產科胎前產後疾病

診症時間上午八時至下午五時止 外診隨請隨到

醫務所大德路口廿六號

敬謝外科瘡科專家郭友誠大醫師使我臭狐從此不臭

弟兩腋患臭歷時甚久不爲人恥即爲人厭汗時則惡臭薰騰交際上大感不便因恐爲人覺乃歷搜中外臭狐藥品水也散也塗擦殆遍結果皆虛擲金錢無法或愈偶聞友言一德路石室前外科瘡科專家郭友誠大醫師擅用手術將腋下臭腺剔除足令永不復發因往求治未於一星期乃告全愈至今已毫無痛苦施術後即可安步回家無碍工作確有獨到之處特此登報以揚之 郭醫師前赴歐外考察經已回粵照常親行診療：內消頸癧。痔漏。瘤。瘰。癰脹。疝症，砂淋，閉尿，補崩口。一般大小外科手術。

華路源降陳子堅敬頌

嗚謝 腎病中醫袁國榮

弟患遺洩之症多年以致神經衰弱耳鳴耳聾頭暈眼花腦筋善忘潮熱盜汗夜多小便尿後返滴腰刺失眠等症後得友人介紹延中醫袁國榮醫生診治斷爲腎病按症用藥幸獲痊癒特此鳴謝

袁醫生寓西關寶華路寶慶新街中約門牌七號電話一七四零一號 問症附郵即覆 診症時間每日上午八時至下午六時星期照常應診

逢源[illegible]約四十五號張亦卿敬頌

耳喉鼻專科醫師回國

劉醫師去歲出國考察醫務暫托 醫師代理現已回國 仍在十八甫 照常應診 (電話一二五四)

法國巴黎大學醫學博士 羅廣庭醫師

巴黎熱帶病學院全科醫師 巴黎神宮大醫院眼科專家 保格醫院婦兒科專家

精醫外內科及一切不美觀瘢痕痣瘤崩缺

醫務所廿太平南路四十五號樓上 電話一六一四一

唐太平醫師 肺病診療所啓事

肺病早期診斷治療專家

本醫師向承父業專醫肺病已十數載爲求精益求精起見特往環球各國考察(德英法美日奧瑞士等)專門研究肺病診療方法及考察各國肺病院之成績曾在德國柏林醫科大學肺科教授埃士拿EISNER研究所實習又在英國布郎頓肺病院BRONPTON實習肺手術均領証書歸國後增設結核研究所以應檢查細菌及動物試驗…診症上午九時至十二時下午二時以後

黃慰民 德國醫學博士 歷任國立大學教授

全科醫師專門眼科

本醫所最近設備有優良之德國哈腦太陽燈及電療機各科治療機械方法及特効針射藥品均備統治各科病症醫藥各費手術割症一律從廉收費

門診每日上午八時至下午六時診金壹元

(醫務所)一德路榮烟局隔隣四六四號電話壹肆陸肆柒

豐寧路西瓜園 何可醫師

新法診驗痳瘋

法國專家皮膚花柳專科

設備診驗微菌室隨到隨驗有毒無毒一驗淸楚 選用法國戈那勝針射新藥結束各種兜頑白濁婦女白帶

實效婦女 調經水 每罇弍元六毫 主治閉經婦科

德國柏林大學醫學博士 前任本市國立中山大學花柳皮膚主任教授 馮聲普

(十二甫馬路弍七號)(電話壹六九壹三號)

△門診壹圓 △留醫弍圓 各種注射由弍圓至陸圓

德國最新痲瘋檢驗法 一切物理化學血淸生物檢驗治療均備 (星期日照常)

法國巴黎大學花柳皮膚專科 太平南路卅號里昂大學外科專門 女醫李同仁 醫師李達權

運用德法最新透熱電療超紫光人工日光赤光綠外科手術電機石英紫外光治療顯微鏡檢驗針射確能把一切由尋花問柳傳染來的新舊梅毒淋濁赤白帶下，婦女經期不調前後肚痛子宮位置不正以至難孕一經治療當能使患者知近世醫學之長足進步與乎科學之驚人也

心存濟世 自始至終 不論醫費 負責到底

◎◎太平南路新亞酒店隔隣

法國醫學花柳專科 何棣華大醫師

專門診驗治療花柳淋梅毒皮膚

設備梅毒華氏反應顯微鏡檢驗男女一切花柳白濁硬疳軟疳疔瘡骨痛橫痃芒菓血淋腎囊腫痛皮膚血毒癬疹等症之發生或單發併發新起舊患膠症諸象複雜宜即檢驗淸楚合併醫療免遺後患

診驗免費，各種針射由二元至五元 (衛生局檢驗証四十三號)電話一五九六〇

大同醫院

院址西瓜園

◀電話一〇五〇〇▶

花園式私家醫院，房舍一律向東朝南，光線充足，空氣新鮮，設備完美，誠養病治療之絕好場所也！

院長譚大同

飯店的大司務——打掉算來也快近三年的事了。然而當日一同到美國來的幾個同伴，想想，他們不都是躊躇滿志地回到故國去了麼？想想，如果他們不是禁了私販毒物，不是到現在還要像他那樣只賸一根光桿麼？那做母親的老孀婦，那個守活寡的妻子，（註：華僑遠適異邦，竟有數十年不歸者，原配所過之生活，與守節同。）將把對他底期待變爲絕望，而把他底摯愛變爲怨恨吧？…這樣的事不是不可能的，他清楚地明白：一切的人都是物質的奴隸！…

「可是，我決定住在這裡！老死在這裡！人間到處有青山，葬身何必舊墳墓呢？……」他不由地想起這念頭。

他現在依舊茫然地在街上走，從這一條拐到另一條，他沒有意識到已走過了多少路和是否要到什麼地方歇歇脚。夜色已開始伴着燦爛的燈光瀰漫全城了，風勢也開始收歛了牠底鋒芒。他現在所能做到的彷彿就是巡禮路旁舖戶輝煌的窗飾。窗櫥裡有許多面上貼着「藍鷹」這標識的上等麵包和五光十色的美酒；而且還可以看到許多穿了晚禮服的紳士們在吃着豐盛的晚餐。無線電收音機正到處在播着國家復興行政處的領袖約翰生氏底演說；

「……We do our part!……Depression is gone, and gone forever!……」（我們盡我們的本分！………不景氣已經去了，而且永遠去了……）

接着是第二個節目，百老滙的紅伶的清唱……

「美利堅是繁榮起來了！一九二六年的黃金時代快要復活了！」那麼樣的想頭就像一道湲流緩緩地流進許多路人底心坎裡，他們輕快地走着，湊吹着明朗味的口哨子。

他走到四十二號街時，楞着那些穿梭般從身邊衝過的小甲蟲，他有點迷惑了。那些穿上絲絨質料的晚服的紳士淑女們，滙成了一條不斷的巨流，老在行人路上擠來擠去，週遭溢漾着巴黎香水的氣息。

「繁榮的美利堅呵！」在那些充滿幸福的臉上，彷彿也讀出這樣的消息。

他茫然地走進一家意大利人開設的咖啡店裡，喝了一點劣等的啤酒。他覺得自己底身體沸騰着暖氣。走到街上來的時候，他可以邁開遠比先前矯健的步伐了。

在哈德遜河附近，他陡然聽到一陣急銳的警笛。於是他倉促地追上前去，遠遠地一隊黑幢幢的人影滑過來了，那些人影越近便越龐大。五百人？他想。不，五千人，或者是五萬人吧！他立刻就看到人頭上飄動着的旗幟：

「不買，不賣，不還債，直到聯邦政府能保證得收獲成本的時候！」

「聯邦共和國繁榮了麼？我們還有三百萬的失業者呵！」

「…………………」

他現在可以清楚地看到這一大羣人底臉容了，他們都是缺乏營養的一羣饑餓者。頭上斜歪地頂着破舊的打鳥帽，身上緊着緊窄的外套，脚下拖着十雙笨重的皮鞋。這一切幾乎成爲他們共同的制服。他們似乎已走了不少的路，現在都疲倦得走不動了。人們慢慢地歇下脚來，麕集在路旁一片曠地上。

一個臉孔瘦削而蒼白的人在人叢中出現了，他跳上一塊大石子，一邊揚着手中的打鳥帽，於是羣衆立刻停止了喧鬧，綳着渴望的表情靜靜地站着。

那個人大概還開始沒說上幾句，從眼角看到一些穿上藍制服的警察躲在附近的建築物底牆脚下。於是他故意把嗓子放大，彷彿是要那些警察們也成爲他底聽衆。但情形立刻就不對了，急銳的警笛繼續不斷地吹着，於是警察們馬上分開幾個縱隊，一邊揮動着手裡的粗棒，直撲向羣衆的隊伍來。那隊伍，跟着就搖動了，而且開始潰散……

許多人拔脚飛跑了……

他，旁觀者的他，似乎給這騷動的情景怔住了，因爲這樣的事情對於他是太新鮮了。甚至他還不曾夢想過這是美國呵！他湊想湊太息着。立刻他發覺一個警察將要衝到身上來，於是下意識命令他立刻要逃走。他眞的也就鼓足脚勁飛跑了，那警察就像一個獵人追捕他底捕獲物那麼不捨地在後窮追着。……

他跑得也眞快，那速度居然也出乎他自己意料之外。穿了一條街又另一條街，那背後的警察始終追不上他。但來到一個十字路口時，卻給另一個警察迎面兜截，於是他被捕了。

這時他底臉色灰白得可怕，彷彿呼吸快要窒息的樣子，他不斷地喘哮着，而且偏偏倒倒地站不穩脚，快要倒下地了。但他終於給那兩個警察帶拖帶拉似地送到警署裡。

當他神志清醒的時候，他發覺自己站在一個燈光輝煌的大廳裡，跟他同樣地還站着不少的人。只有他底臉部寫上一個不同國籍的標記，稍許引起一些人底好奇的注視。

室裡四週密佈着全副武裝的警士，在中央放着一張桌子，一個蓄上一撇鬍髭的警官正面向着那羣被捕者坐了下來。

於是開始審問的程序了。…

輪值到他的時候，那警官詫異地從頭頂到脚尖把他審視了一回，照例是嚴厲地問道：

「你是那國人？」

「什麼姓名？」

「住在那兒？」

「現在幾歲？」

「做什麼事？」

他照實地一一回答了。於是那警官繼續問：

「你什麼時候加入這種團體？」

「我沒有加入任何團體！我是一個守法的公民！」他堅決地答道。

「這是民主的美國呵，你老實招供出來吧，對於你個人是沒有一點損失的呀！」那警官微笑着說。

「我沒有團體！從前是如此，現在是如此，將來也是如此！」他更理直氣壯地再三這樣說。

那警官搖搖頭，彷彿沒法對付似地哼着不耐煩的口氣：

「那麼，你爲什麼參加了這一次的暴行？」

「我是在路上無意中碰到的呀！」他誠實地這樣說。

「哈哈哈……」那警官和四週的警察都不由地笑將起來了。

「你這人眞聰明，可惜走錯了路！」

那警官顯出自得地給他下這一個按語，於是匆匆地結束對他底審問了。

在他下了決心永遠不再回到故國的時候，他卻被遞解回到故國來了。

那判決書全文最後的一句是：永遠驅逐出境！

一九三六年二月三日

寒夜（下）

百斤

後面的鍋在響，又送來燃着的草的噼噼啪啪的聲音。這聲音她有兩天不聽見了，因這聲音而感覺到肚子裡太空虛了，她向被筒縮進了一點。黃色的燈光洒在她的瘦黃的臉上，襯得她如奄奄垂死般的軟弱無力，她兩眼闔着，在這嚴重的空氣裡沉默着。她惝慵慵地不放心的睜開眼來問丈夫：

「你和他們講好了嗎？」

「講好了，什麼都講好了。王太太，二少奶奶，你不都是認識的麼？」他說不出下面的話，且也沒有想出要說什麼。他掀開被角，看嬰兒的紅色的臉，一對小眼，一張小嘴，頭天眞的無規則的亂動着，頂有趣的是頭頂上的稀淡的髮，他的臉似乎是自動的吻在如醉酒般的胎兒的血紅血皮上。他覺得做人無論如何總有一點不可思議，他有一種說不出來的做了父親的快樂，他只覺得滿足與充實，腿上的冷和腹中的飢都全忘了。他小心的愛惜的輕輕的重把被覆住了嬰兒。

「金，我不，我不………」她窒塞的無力的輕輕的說， 心裡悵悅的不安。

「你說什麼？」二金睜着雙目注神的看着妻的憔悴的臉。

「金，我不，我不…」她說得很低，底下的聲音低得聽不出，眼淚如瓶破水迸般的向外湧流，從顋上冰冷的淌到耳際。她極力的壓制着，卻不禁的哽咽成聲了。

「不，不。」二金信口的說着，臉貼着她的臉，口內說着，「還是去，這樣不行」。他覺得這話或者也被妻聽見了，但他却並未說出口，他陪她默默的亂想着。

飯煮好時，四奶奶叫兒子去端飯給產婦吃。躺在床上的產婦覺得婆婆這樣是太出乎意料之外的客氣了。她惆悵的浸沉在惘然的不安中。

二金端來了飯。她坐起身來，接着一碗在上面覆着鹹菜的熱蓬蓬的飯。她的手似乎不屬于她，筷子在手裡掉下了兩次，她覺得手已凍得麻木了。二金掀開被角看嬰兒臥在母親的腿上，小小的頭還不過母親的乳那末大。

她吃了一碗，還想吃。二金重爲她添了一碗，自己到外邊吃飯去了。桌子上只有一碗鹹菜，他們吃得比吃肉還有勁，連話也沒空閒說。

飯後，大金的妻從灶肚裡掏出一罐煨開的水，這算是茶，產婦也分得一杯飲了。她在床上舒服的躺着，只聽見外面的人在唧唧低語，却一點也聽不出是在說什麼。

好久，她才聽婆婆說：「二金，你進去吧。」

二金來到房裡，心神忐忑的極不安寧的亂轉着，心緒零亂的神情全從他的失措的舉止上顯露出來了。他狠狠的聳直了肩膀，一鼓作氣的立到妻的床邊。兩手顫抖的伸到被邊，剛掀起小小的一角，手又無力的快快的縮回了。

「不成，還不成，」他默念着，覺得自己是頂狠不過的人，他決定了不再猶豫。他堅強的走到床邊，面皮比被火熏炙還熱似的，手却不聽命令的微微抖擻起來，呼吸急猝，他掀開被角，露出嬰兒的頭，小眼映了一映。他的目光看到妻的臉和一顆顆的淚，他軟化了，癱瘓般的躺到床邊，兩手抱着頭，沉思着，傷心了。

產婦低低的抽咽，他失去了剛才一切的勇氣，什麼也不想，腦中全空虛了。

外面和裡面一樣的靜寂無聲，風在屋上如口哨的呼呼的叫，二金的妻嗚咽的躺在枕邊流淚。

四奶奶走進了房。二金抬起火熱昏脹的頭，睜着兩隻圓圓的眼看母親。他又重行鼓舞起勇氣，猙獰如野獸般的立起，面向着妻的淚臉。

四奶奶見兒子立起，脚步又縮回到房外去了。二金望望妻，望望她懷中的嬰兒的頭，又是剛剛在掀開被角的當兒打了一顫，手又放下了。二金的妻把頭偏向床裏，邊流淚邊說：

「讓她吃飽奶吧，是最後的一次了！」她可憐的哀求着。

「好，是最後的一次了。」二金回答着，便又納悶的坐在床邊昏熱的處在無思想的狀態中。他抓頭，他搓手，感到極大的不安。

四奶奶見房中好久沒有聲息，提示的說：「二金，怎樣了啦！你不怕窮死麼！」

如聽霹靂般的二金被刺激的驚覺了，他猛然的立起，好像狐狸偸雞的迅速的在妻的懷中一把抱住了嬰孩，拔步就跨出房門， 大門早已敞開了。

剛剛出了大門，一陣尖風如鬼爪般的撲到他的臉上，他頓時的害怕起來，馬上又把嬰孩抱到房裡送在妻的懷中去了。妻的哭聲微微放高，他垂頭喪氣的在房中來回的轉，他苦痛，他傷心。

四奶奶又等了半天，以爲兒子是瘋了，不耐煩的走到媳婦的床邊，抱起嬰兒，嘴示意的一擺，二金便跟着她走出。

母子二人出了門，一陣風吹滅了屋裏的香油燈，貧陋的屋又爲黑暗佔據着了。產婦放聲哭了。大金的妻在床邊惘悸的打顫。

過了好久，四奶奶和兒子回來了。在床上的產婦昏迷地彷彿聽見婆婆在說，「明天或者後天我們送她到王太太底去上工吧。」……

開明小學課本

教育部審定新課程標準適用

進步的小學校採用進步的小學教科書

開明小學課本 文字內容 書式形式 插畫裝幀 第一第二 是最進步的小學教科書

小學初級用

國語 葉紹鈞編 豐子愷繪 （八冊）一至四冊各一角 五至八冊各角半 審定執照審字第八號	算術 劉薰宇編 郁冰如繪 （八冊）一至二冊各五分 三至八冊各一角 審定執照審字第九號	常識 傅彬然編 郁冰如繪 （八冊）一至四冊各一角 五至八冊各一角二分 審定執照審字第十號	春季始業 國語 葉紹鈞編 豐子愷繪 （八冊）一至四冊各一角	春季始業 常識 傅彬然編 豐子愷繪 （八冊）一至四冊各一角
教學法 章息予 王志成 馬精武編 （八冊）一至五冊各五角 六至八冊各六角	教學法 劉薰宇編 （八冊）每冊二角	教學法 傅彬然 趙靜編 （八冊）一至五冊各三角 六至八冊各五角	教學法 章息予 宗亮晨 沐紹良編 （八冊）一至三冊各四角	教學法 趙靜編 （八冊）第一冊三角

六折發售 樣本備索

小學高級用

國語 葉紹鈞編 豐子愷繪 （四冊）每冊一角五分 審定執照審字第四十九號	算術 劉薰宇編 （四冊）每冊一角五分	社會 傅彬然 沈振黃繪 （四冊）每冊一角五分 審定執照審字第五十五號	自然 顧均正 賈祖璋編 （四冊）每冊一角五分 審定執照審字第六十一號	歷史 金井秋編 （四冊）每冊一角二分 審定執照審字第五十九號	地理 馮達夫編 （四冊）每冊一角二分 審定執照審字第六十七號
教學法 錢畊莘 盧芷芬編 （四冊）每冊六角	教學法 高丹三 沐紹良編 （四冊）每冊四角	教學法 傅彬然 沐紹良編 （四冊）每冊五角	教學法 顧均正 賈祖璋 唐錫光 章嘉禾編 （四冊）每冊五角	教學法 金井秋編 （四冊）每冊三角	教學法 馮達夫編 （四冊）

開明書店發行 上海 南京 北平 廣州 漢口 長沙

開明中學課本

教育部審定

新課程標準適用

新標準初中教本 公民	應觀編	（六冊）	第一二三冊四角五分	審定執照待領
開明英文讀本	林語堂編	（三冊）	第一冊八角五分 第二三冊九角五分	審定執照字第二七號
新標準初中教本 英語	趙廷爲 戚叔含編	（三冊）	第一二冊六角五分 第三冊七角	審定執照待領
開明算學教本 算術	周爲羣編	（二冊）	各六角	審定執照字第七號
開明算學教本 代數	劉薰宇編	（二冊）	各六角	審定執照字第二六號
開明算學教本 幾何	章克標編	（二冊）	各六角	審定執照字第十四號
新標準初中教本 植物學	周建人 王熙光編	（二冊）	各四角五分	審定執照字第七七號
新標準初中教本 動物學	周建人編	（二冊）	各四角五分	審定執照待領
新標準初中教本 物理學	周昌壽編	（二冊）	各四角五分	審定執照字第四十號
開明物理學教本	戴運軌編	（二冊）	各四角五分	審定執照字第七二號
新標準初中教本 化學	程祥榮編	（一冊）	七角	審定執照字第二八號
新課程標準適用 初中化學教本	趙廷炳編	（二冊）	各四角五分	審定執照字第四一號
高中代數學	陳建功 毛路眞編	（二冊）	一元	審定執照字第三二號
高中幾何學	陳建功 郦福綿編	（一冊）	一元二角	審定執照字第五五號
高中本國史	羅元鯤編	（三冊）	各八角五分	

開明國文讀本	王伯祥編	（六冊）	[illegible]
開明本國史教本	周予同編	（二冊）	上冊五角五分 下冊六角五分
新標準初中教本 本國史	周予同編	（四冊）	一二三冊各四角五分 [illegible]
新標準初中教本 本國地理	王勤堉編	（四冊）	第一冊四角 [illegible]
開明外國地理教本	盛叙功編	（二冊）	八角
開明化學教本	程祥榮編	（二冊）	八角五分
開明生理衛生學教本	顧壽白編	（二冊）	八角
開明音樂教本 樂理篇	裘夢痕 丰子愷編	（二冊）	七角
新課程標準適用 初中樂理教本	吳夢非編	（一冊）	七角
開明音樂教本 唱歌篇	裘夢痕 丰子愷編	（三冊）	一二冊各五角
新標準初中教本 唱歌	錢君匋 邱望湘編	（三冊）	每冊六角
新課程標準適用 初中唱歌教本	吳夢非編	（三冊）	上中冊各六角

八折發售 樣本備索

開明書店出版 上海 南京 北平 廣州 漢口 長沙

環球書局 廣州雙門底路東

新出版

圖案是圖書科中的一類，在現代無論工商業和裝飾上，都佔了重要的位置，尤其是在這二十世紀當中。本書作者是一位有名圖案教授，憑數十年的經驗，及蒐集世界最近名作，來貢獻給學者！內容包含作圖案法，着色法等等，材料豐富充足，爲同類圖案書中所罕有！本書應社會需要，特舉行特價，凡有志圖案者，注意及之。

編著者 羅棟

最新圖案集

全書洋裝 一大巨册 定價一元

特價五百部 減售五折

北大

北大參茸行 專賣正人參

新上市

全市希罕巨擘人參王

新鮮肥壯𤞤春鹿尾把

特價貨

益食破折生曬人參每兩十八元

正四川肥壯冬虫草每両元弍角

總行在廣州市光復南路

營業部電話壹六四六弍

東西南北

第五二〇期

現代澳大利亞的文學

易明

英國名詩人費爾德(J. B. Field)曾經這樣讚美過南洋的澳大利亞：(從廣義上引用，澳洲也劃入南洋的範圍)「海是碧藍而深沉，天空是澄清而靜默，像饅頭似的青山，遠遠地躺在偉大自然母親的懷抱裡。來，這是地中海長靴島上所沒有的美麗的景色，雷芒湖畔不曾看到激灔的波光，這是人間的樂園，塵寰的絕境」。雷特(D. M. Wright)在他遊澳大利亞詩篇中有云：「她的美麗，她的神秘，她那芳香的樹林，她那無盡的平原，她那蔚藍的天色，她那層巒疊嶂，她那勝利的海唱着勝利的歌，我們將怎樣報答她的恩惠呢？」誠然，在突出南冰洋的尖鋒，接受了印度洋和太平洋怒濤的沖激；滿植着松杉棕櫚，奔跑着袋鼠，而構成南洋羣島的一環底澳大利亞島，確實有許多值得詩人遊客所稱頌的風光，不過，像英國人的極度推崇歌讚她像世外桃源似的一般仙境的美麗，是多少帶着誇耀自己殖民地的神氣了罷。

澳大利亞在疇昔三保太監下西洋之前，曾經有不少中國人的踪跡，如崇禎二年(西曆一六二〇年)熊廷弼將軍被害，部伍相率流亡至澳島，至一六八八年始正式給英帝國囊括爲殖民地。說到牠底文學，還帶着濃厚的弱小民族的色彩。但，從十九世紀迄現世紀，在英帝國桂冠詩人和文學家先後的開導和啓示，始逐漸脫離原始的粗劣的技術轉換成現代的作風與情調。可惜，文學這樣東西，在每一個澳大利亞人們的腦海裡，很少會有發生濃烈的興趣，所以澳大利亞的文學界是異常的沉寂。

在澳大利亞的文壇上，有兩個僅存的碩果而點綴這冷落門面的刊物，一是「公報」(Bulletin。)一是「三音和絃」(Triad。)在十九世紀末，「公報」也曾有過一個光榮的時期，而支撐着這光榮的臺柱是勞生 H. Lawson. 和柯林士(T. Collins.)可是，到現在掩蓋了這兩位文壇宿將的光輝，是女小說家白麗恰德 (K. Prichard.) 和詩人麥克來(H. Mccrae.)了。

女小說家白麗恰德原籍是愛爾蘭，在澳洲產生的，起初在末爾波當新聞記者，一九一四年歐洲大戰的開始，牠勇敢地回到自己的祖國服務。她底小說處女作「先驅」就在這個時期脫稿的，並且還獲得了一千磅的獎金，這部小說是描寫維多利亞時代的一個農村故事。她的精密的觀察力，纖巧的筆調，嚴緊的結構，在第二部小說的「草莖」中，更得到進一步的成功。「草莖」是描寫一對將要自殺的男女，各不相識，在泰晤士河畔彼此相遇，因此兩人便談起戀愛來，結果，所蓄意自殺的念頭便打消了。(此書一九一六年在倫敦出版)此後她仍繼續寫作的生活，於一九二一年又出了一部「黑寶石」，是描寫新南威爾士的生活，一個米佳爾戀愛孤女蘇菲班。

詩人麥克來也生長於澳洲。第一本詩集「半人半羊神與陽光」(Satyrs and Sunlight.)出版於一九〇九年。這本詩是充塞着希臘神話的意味。其餘如顧痕，Mrs. Aeneus Gunn.)藹生，(L. Esson)倪爾生(S. Nielson.)等都是現代文壇的健將。

現代澳大利亞文學的園圃，已不是原有的土人的耕耘的工作，而是變相的條頓民族的勢力範圍了。換句話說，澳大利亞的文學是英吉利文學的支流。

民廿五，二，二，寫於河南小港。

在海外

白萊

每天下午四五點鐘光景，在聖安東尼「自助餐室」(Cafetria—食客須親自從櫃上搬取食物的菜館，闊人是不大光顧的。)的第六號坐位上，常常可以看到一個中國青年默默地低下頭在用他底菲薄的晚餐，永遠使人不能相信足够對付年青小夥子底食量的一份三明治和一杯黑咖啡。他慢吞吞地咀嚼着每一口食物，那樣子顯出他不是缺乏康健的牙齒就是一個矯揉造作的衛生家。當他面前只賸着一個空盤子時，於是他會抬起頭漠然地盯着天花板，一邊從膝上舉起一張「納布金」(Napkin)擦嘴。在這時可以清楚地看到這是一張五官端正的臉。雖則爲了過度的失眠使他底眼睛滿佈着血紅的絲絡，和由於一種近似不可救藥的消化不良症損害了他底健康的臉色；但這一切都不曾掩沒他臉上那种優美而又溫良的風度。

聖安東尼「自助餐室」所有的職員和經常光顧的客人都知道有着這麼一個年青的中國老主顧，但關於他底來歷却知道得很少。所知道只是：他叫做喬利楊，曾經是一個半工讀的學生，現在是輟了學而且失業，還有一個特點是：每一個星期六或禮拜日在他底晚餐的食桌上，多添了一盤牛排或青豆肉丁。

他彷彿不大愛說話，但這並不能就說他傲慢。他走進來和走出時，永遠含着溫良的微笑跟熟面的客人點點頭。因此有的時候會有一些害怕寂寞的客人走近他面前訕搭幾句，也不是怎樣不可能的事。

「密斯忒楊」，一個跟他說過幾次「晚安」的客人有一次這樣地詢問他：「你來紐約有好幾年了麼？」

「只有一年不到。以前是住在三藩市。」

「你結婚了麼？」

他搖搖頭。

「你底家呢？我底意思是指在中國的家，暫時你不打算回去麼？」

「家麼？」他冷冷地笑起來，「美國不就是我底家？回去？我打算永遠住在這裡。」

那個客人顯然是想從這青年身上多知道一點關於中國人底小脚，大辮子，吸鴉片…以外的事，綳着貪婪的神氣追問：

「我讀過一本賽珍珠的著作，說是在中國發生過易子而食的事，這是真實的麼？」

先生，請你恕我，關於中國的事情，我跟你一樣不大清楚。」他謙遜地回答這嘵舌的客人，於是他輕微地做出沒有再多些興趣繼續這種談話的態度。而且他還委屈地加上這麼一句：

「先生，我有點病，不能奉陪了。明天見！」今天他第一次沒喫光那盤三明治就匆匆地付過鈔走出了。

猛然地迎面捲來了一陣狂風，要不是躺在脚下的正是一條光滑而且堅實的柏油路，毫無問題的沙土一定會堆滿了他底眼睛，使他們不能張開走路。但現在他却還可以照樣地邁開每一步。雖然他是逆着風向走，風彷彿極力地向後拖，可是他終於困難地一步步的向前走去。

他並不會打算要到什麼地方去，但那有着他底暫時的住家的東區(East Side —紐約的貧民區域)。他却無論如何不想回去。只要想起房東太太那張貪婪的臉，和那間狗窩那麼骯髒的偽籠式房子，他就不由地從心坎裡湧起一陣寒顫。現在已是初冬的季候了，有着一個不是他底健康所能經得起的氣溫。他記得房子裡的熱水汀早已壞掉不能使用了，而那房東太太却從不僱個工匠來修理它。只會每天向房客們嚕囌着：

「喂，先生們，太太們，…美國繁榮的日子到來了…知道麼？你們每個都將有工做…而我的房租也應該增加囉！」

「他男子的！」他想起那房東太太底一副尷尬的嘴臉，就不由地憤憤的詈罵起來。

但，他不是曾有過一個比現在這個溫暖得多的家麼？想想，那是一個怎樣稀有的好環境：一年四季都有翡翠的綠樹，有明朗的太陽，便是最冷的日子裡，也用不着生爐火溫屋子。就在那麼一個美麗的國土裡，以他自己做中心，伴着一個守節三十年的母親和一個未經戀愛而結合的妻子，把叫做「家」的這制度建立起來了。一切的快樂和憂患都由他擔當，他就是那小小的世界裡底王者。……但是，現在呵，他是成爲一個多餘的人物而生活在萬里外的都會裡」。若是他底存在也被估計在內，爲什麼這社會底工作卻不曾給他分配到？爲什麼這社會裡有着那麼多壯麗的樓房也不曾給他佔有任何一間？而且，這社會底財富的總量，是一個天文學上的數字，爲什麼他卻不能取到千萬分之一或萬萬分之一的數量；甚至是連他底母親和妻子對他的一個並不存有多大野心的期望：要求一個能够不愁衣食住的小康，現在也得粉碎乾淨了。倘若說他底淪落是活該的，因爲他這個人不好；那麼他就無話可說了。但他清楚地知道從各方面說，他都配稱爲一個安分守己的公民。他勤奮而且節儉。然而那些飛黃騰達的人却偏偏遠比他懶惰而奢華多了。…而且他們多半並不守法呵。

可不是麼？他到美國來也快滿七年了，成績在那裡？財富在那裡？他甚至把最後的一隻飯碗——一家中國

本期目錄

現代澳大利亞的文學……易明

在海外……白萊

寒夜(下)……頁斤

本刊徵稿簡約

本刊徵稿範圍，以文藝爲主。凡小說，戲劇，詩歌，童話，神話，民間故事及歌謠，隨筆，讀書雜記，文藝理論，文藝作品或電影的批評或介紹，均所歡迎。

文體以白話爲主。暫不收譯稿。

來稿發表後，酌致薄酬，每篇自壹元至十元。攝影，漫畫，木刻畫，亦所歡迎。發表後，每幅概酬發表費一元。

來稿發表後，其著作權仍爲作者保留。

稿末望寫明投稿者姓名，住址，以便通訊，並加蓋私章，以備發奉稿費時核對：缺者認爲却酬。

來稿發表與否，概不退還，望勿附寄郵票！

編者對於來稿有增删權，其不願增删者，望於投稿時聲明。

李總司令演講集

白副總司令演講集

李總司令是中國國民革命領導者之一。最近幾年來，爲了要繼續其未完成的國民革命大業，更發揮他的苦幹硬幹堅強卓越的精神，領導廣西黨政軍同志及全體民衆，努力於「建設廣西復興中國」的偉大務任，造成中國新生的一片曙光。因此，他的讜言偉論，久已爲多數人士所注意。本書輯錄他的最近言論，自民國廿年至廿四年七月止，凡卅九篇，其中的「從策動北伐至武漢國共衝突之廻顧」一文，可說是國民革命史中最重要的一頁，有許多爲世人所未知道的事實，尤富于歷史的價値。末附「廣西建設綱領」全書共三百餘面，洋裝一冊，減收毫洋二角。

自民國十九年以來，廣西黨政軍負責人員，積極領導全省民衆，致力建設事業。至今成效卓著。其中民團，軍訓，徵兵，國民基礎教育等政策，均爲廣西所特創，不祇爲該省五年來之建設要圖，亦爲民族復興運動中之重要事業。關于民團，軍訓，徵兵等各種政策發展之經過，及其整個的深厚的意義，在白副總司令近年來之演講中，迭經有詳盡的闡明，本書輯錄其自民國十九年至廿四年四月止之演講稿，凡四十一篇，足資研究新廣西建設者之參考。全書共二百六十餘面，減收毫洋弍角。

廣州財政廳前　北新書局總代售

我自己介紹我著的一種小學算術練習材料

俞子夷

（本文在廣州教育生活二卷四期發表）

小學算術科練習材料的組織，要細細的劃定步驟，按步就班的練習，是算術科課程標準教學要點第十二項裡已經規定了的。因爲不是如此，練習的機會難求平均，學生的算術能力，不易純熟。平常教科書中的練習材料，往往因別種教材的關係，不能盡量編列，並且步驟不容易分得仔細。這一種練習用書，專爲補救這種缺點，而編造的。這是教科書的補充。內容材料，有整數四則；小數四則；分數四則，凡課程標準中主要教材，已包羅無遺。並且材料豐富，步驟嚴密，按步進行，學生可以完全自動，尤適宜於複式單級以及能力分團或注重個別學習的學級。在功級教學中，可以使學生自動的個別學習。省教師出題目和檢閱練習簿的勞力和精神不少。每天用五分到十分鐘，學生不必抄寫題目，可以把全時間，專心一意的用在計算技能的練習。一切教學上的時間浪費，可以說是減到最低限度。學生興趣完全在自己的成功上面，所以努力，因自然的動機而產生，注意也跟了能永久的繼續。編者遇到不少家長，報告兒童在家庭自習此種練習用書的情形，都說興味永不間斷，做了一課還要做下一課；做完一本又想做下一本。因此，原來算術能力較差的兒童，不必另請補習的家庭教師，也能認真補習。這樣看來，這種練習用書，不但能做上課時的補充教材，並且是一種極有效的補習工具。（算術練習用書大東書局出版，分初級三十六冊高級二十四冊每冊一角）

小學適用　算術練習用書

初級三十六冊　高級二十四冊　每冊一角（六折）

另備用法指導（教師用）一冊五分

大東書局出版　廣州財政廳前

教育部審定遵照新課程標準編輯

北新中學教本八折發售

□編者富於教育經驗　適合中等學生程度□

高中教本

書名	編者	冊數	定價
高中混合國文	趙景深編	已出一二冊	各六角
高中國文選	姜亮夫編	一二冊；三四冊	各五角；各六角
高中英文萃選	石民編	三冊	每冊一元
高中本國史	楊東蓴編	已出上冊	二元
高中外國史	楊人鞭編	上冊；下冊	一元五角；一元二角
物理實驗	胡愍風編	一冊	五角五分
普通生物學	彭光欽編	一冊	一元八角
實驗動物學	稽聯晉編	一冊	六角五分
實驗植物學	稽聯晉編	一冊	六角五分
高中美術教本	倪貽德編	一冊	八角
師範適用 教育心理學	潘菽 吳紹熙編	一冊	一元
新著 中國文學史	胡雲翼著	一冊	一元

初中教本

書名	編者	冊數	定價
初中混合國語	趙景深編	六冊	一二三冊各六角；四五六冊各七角
初中英文讀本	張友松編	六冊	每冊五角
北新英文法	石民編	一冊	六角五分
初中公民	陳彥舜編	五冊	一二冊各三角半；三四五冊各四角半
初中本國史	楊人鞭編	四冊	第一冊四角五分；後三冊各五角半
初中外國史	楊人鞭編	二冊	每冊五角五分
初中本國地理	段燿林 閻敦一編	四冊	每冊四分
初中外國地理	陸光宇編	二冊	每冊四分
初中算術	余介石 甘源淹編	二冊	每冊五角五分
初中代數	余介石 張通謨編	二冊	每冊五角五分
初中幾何	余介石 胡爾五編	二冊	每冊五角
數值三角	周綸閣 余介石編	一冊	四角
初中植物學	吳元滌 王志清編	一冊	每冊六角
初中動物學	稽聯晉編	二冊	每冊五角
初中物理學	胡愍風 胡剛復編	二冊	每冊六角
初中化學	呂冕 王義珏編	一冊	八角
初中衛生學	周宗琦 劉懷義編	三冊	每冊五角
北新生理衛生	薛德焴編	一冊	七角
初中勞作	葉元珪 馬育騏編	六冊	已出二冊各四角
初中圖畫	倪貽德編	三冊	每冊五角
北新鉛筆畫	倪貽德編	二冊	每冊四角
北新水彩畫	倪貽德編	二冊	每冊六角
初中樂理	呂伯超編	一冊	五角
北新歌曲	錢君匋編	一冊	六分
音樂初步	豐子愷編	一冊	六角五分

廣州財政廳前　北新書局發行

伯南杯排球 今日有兩場決賽

在東郊公共運動場舉行 冠軍亞軍將于是役決定

伯南杯公開男女排球比賽、自去年底開始舉行後、女子組業已結束、至男子組除已淘汰者外、尚餘教忠對省體專培英對憲兵二場、因學校寒假期所阻、遲遲未賽、現各校已分別上課、此二場決鬥定今(八)日下午三時在東較場公共運動場舉行、查憲兵曾兩勝培英、教忠則兩戰皆北、省體專勝負各一、今日之賽、培英苟再敗于憲兵、則冠軍一席、非憲兵莫屬、省體能挫教忠、則爲亞軍、而培英教忠各得季軍殿軍、萬一憲兵今日爲培英所敗、則省體憲兵培英將作單循環制比賽、以定冠軍、故今日之比賽、不啻爲最後之戰、四隊均以精銳出場、其戰情之緊張、自在意中、查憲兵方面、第一排中陳梁、唐之擋球、聯絡頗佳、而中排之余瑞田、三排之梁雷等、皆有妙術、胡平壓球亦稱快捷、培英方面陳伍二將之壓球、亦有相當練習、三排之溫伍陳等實力亦與憲兵相若、戰將如下、

(培英) 周錦添 伍傑儒 伍仕琮 譚水淇 馬學明 溫道榮 朱卓桓 陳澤棠 陳英寬

(憲兵) 陳偉卿 胡平 呂袞強 梁杰 余瑞田 雷文輝 唐傑 文運洪 梁巽亭

至省體專方面、實力亦強如二排梅林伍等均能壓球、快捷異常、一排陳悅優舉動靈敏、三排陳劉馬與一排聯絡純熟、此次與教忠相對、相信勝劵可操、教忠各將除曹煥業外、其信多爲後起、然初生之犢不畏虎、此次比賽、亦有相當把握也、戰將如下、

(教忠) 曹煥業 江昭應 王保 周逢年 周擎天 區文炘 梁景宏 趙松延 張志強

(省體) 金寧 梅迪賢 馬杏修 胡英才 伍錦夫 劉炳勝 陳悅優 林宏同 陳炳賢

第二屆國術表演賽

聘定評判員及顧問

第二屆國術表演比賽、定期廿二日舉行後、省體委會昨分函聘定委員、評判員、顧問等數十人、主持演賽事務、茲錄該會各職員如次、國術演賽委員黃嘯俠、(主席)顧汝章、沈季修、林蔭堂、熊長卿、張俊廷、袁節卿、評判委員主席熊長卿、董英傑、顧鼎、龐宜之、張燕庵、楊守中、陳鐵笙、陳耀墀、張俊廷、顧問方玉書、夏漢雄、馬仰之、傅振嵩、林耀杜、童春田、吳肇鐘、張禮荃、胡雲倬、譚三、林世榮、靳爲樑、陳鐵堅、賴成己、孫文勇、許子珍、陳鴻書、該會日前曾召集舉行兩次會議、分配工作、至該會獎品、經分請各機關團體捐贈、以資鼓勵、昨(七)日已收到區廳長芳浦、及鄧局長眞德銀盾兩件、

第三屆冬泳籌備訊

聘定會長及職員 各界獎品已送到

本市水上體育會主辦之第三屆冬泳比賽、自定期本月九日開幕後、連日籌備異常忙碌、并派員將游泳場佈置一新、查本屆冬泳賽會職員、已分別配定、會長金曾澄副會長鄒殿邦、評判部長鄺淞齡、副部長方福生、高級評判丘紀祥、許文輝、馮定一、張宗燧、張宗成、總務部長張坤華、其餘各部幹事、亦大致派定、分別担任各部工作、至該會收得獎品甚多、定今日在商務印書館陳列、同時爲鼓勵各泳運動員起見、凡報名參加與賽者、不論得獎與否、均贈紀念章一枚、

我國參加世運游泳 聞內定三人

向有一女選手在選擇中

本年在德京柏林舉行之世界運動大會、我國伏參加五項運動、其中除足球一項已內定卅人爲初選球員外、關於游泳人選問題、體協會經已內定男子二人及女子一人、男子獲選者爲郭振恒、郭氏自前年承澳洲墨爾本百年紀念會之約、前往表演泳術、以七十二秒之紀錄、奪得一百碼蛙式泳錦標、第六屆全運會又獲胸泳冠軍、此次獲選、殊慶得人、陳振興爲我國短距離游泳健將、去年港滬埠際游泳對抗、以廿五秒之成績、完成五十碼自由式泳、第六屆全運會時亦獲得錦標、陳氏在港、現仍勤苦練習、以求在世運中創造新紀錄、至於女子方面、本定二人、現體協會祇內定楊秀瓊一人、其餘一人、尚在考慮中、

上海中華足球隊 在滬克華北

四比零成一面倒

(滬訊)三十一日下午三時、華北隊對代表華東之上海中華隊舉行埠際足球賽於中國、觀衆約三四千人、世運會足球選拔委員、亦蒞場觀察、以備參考、是日華北隊表演、似不及對高麗延續隊時之精彩、前鋒專攻中路、兩翼太少機會、不能活躍、故姜璐雖佳、奈無用武之地、中衛譚福禎、及後衛張學堯李清玉、表演頗不差、抵禦險球不少、上半時順風而戰、故其勢較優、惜良機屢失、未得奏效、下半時盡屬上海中華隊天下、華北腹地、蹂躪殆遍、只有招架之功、無還手之力、上海中華隊五鋒聯絡頗順利、陳鎮和孫錦順尤賣力、曹秋亭於下半時登場、機會雖少、表演極佳、幾個強硬脚頭、值得觀衆贊許、中後衛亦能克盡厥職、故能以四比零獲勝、

◇—三—◇

時正、裁判員何春輝鳴笛、華北隊開球、上海隊逆風而戰、孫錦順截得來球、傳與顧尚勤、再傳許竟成、沿邊盤進、舉足命射、陳鎮和在門前頭頂未着、張學堯踢成角球、許竟成主踢、被李玉清救出、約十五分鐘時、許竟成再踢角球、孫錦順揮起鐵腿猛射、楊春英不敢怠慢、雙手一推、球出門外、兩度危機、幸獲渡過、

◇—譚—◇

福禎輸送糧草、孫永泉單騎深入、上海隊後防空虛、江善敬活似猛飛、連忙趕上、踢出界外、華北隊再接再厲、孫福來率領三軍、如排山倒海、直逼上海陣地、閻承寬希圖之功、拚命一射、李甯失足、顧尚勤越門而過、險極、

◇—上—◇

海隊大難既過、奮力反攻、二十四分鐘時、陳鎮和高球傳與許文奎、許在十數碼外反身一脚高球、姿勢極爲美觀、楊春英未及防備、球從右角射入、首開紀錄、華北隊雪恥心切、力圖報復、上海隊貪心不足、欲再得功、雙方均極賣力、此來彼往、結果均無所得、上半時完結、上海隊以一比零佔先、

◇—樗—◇

後、上海隊開球、未三分鐘、曹秋亭大顯身手、帶球深入、李清玉上前阻擋、曹急遠射傳與賈幼良、賈連忙傳中、孫錦順勢如餓虎、鐵腿一舉、球應聲入網、上海隊又得一城、華北隊氣憤塡膺、誓復失地、大軍又壓上海隊地、孫福來閻承寬如狠似虎、孫永泉隨後接應、離門約十數碼、孫特其脚頭準確、舉足命射、張榮才懷抱阿斗、抛出數丈以外、李鳳樓火上加油、球低而急、張樂才不敢戀戰、一脚踢出、孫永泉趕上、兩人滾作一團、

◇—陳—◇

鎮祥得球又向前方運送、曹秋亭再施故技、孫錦順廿二十四碼左右、鐵腿一揮、楊春英眼花撩亂、球鑽入網、上海隊勢燄萬丈 曹秋亭一度受傷出場、陳鎮祥越界築路、鵲巢鳩占、在左角射至中點、許文奎踢向楊春英手上、未能命中、曹秋亭負傷應戰、陳鎮和久伏思動、得錦順傳遞、在門前輕輕一撥、滾入網內、造成四比零之局、

◇—此—◇

後華北隊士氣愈衰、勉強抵抗、孫錦順許文奎、陳鎮和先後進攻、均無功而返、曹秋亭乘隙偷營、球彈門杜、越位作廢、旋李清玉犯規、許文奎在中衛線主踢、勁而有力、幸爲楊春英接住、化險爲夷、時間已屆、鳴金收軍、雙方陣線如下、

(華北隊) 楊春英 張學堯 李玉清 徐斐文 譚福楨 李鳳樓 姜璐 閻承寬 孫福來 趙商春(上) 孫永泉(下) 孫永泉(上) 徐護民(下)

(上海隊) 張榮才 李甯 江善敬 顧尚勤 陳鎮祥 梁樹棠 曹秋亭(上) 許竟成(下) 陳鎮和 孫錦順 許文奎 賈幼良

今日一幕籃球賽

市府隊對砲兵營隊 下午在市府籃球場

市府籃球隊有籃球健將余子章黃達亨羅崇松等爲基本隊員、實力雄厚、砲兵營籃球隊近又有林惠中由滬青光隊南旋參加、其餘均屬後起之秀、人強馬壯、聞雙方約定今(八)日下午四時、在市府球場作友誼賽、

市府同樂會 續辦排足網球賽

俟籃球賽結束後舉行

市政府職員公餘同樂會、自決定發揚各項體育後、已積極訓練該會各項球隊、及舉辦各項公開男女子球賽、現舉辦之籃球賽、經誌昨報、現查該會委員鄧光夏、文樹聲、李仲振、各捐銀杯一座、命名爲光夏杯公開排球賽、樹聲杯公開網球賽、仲振杯公開足球賽、該一項公開比賽、擬於下月即行籌備、俟籃球賽結束後、便繼續舉行云、

中大網球賽 擬下週繼續舉行

比賽秩序仍照前定

國立中山大學於上學期曾舉辦全校網球比賽、參加者有二十餘人、業已開始、惟因學期結束、寒假開始、級比賽又告終止、現以各部經分別開課、對於未經比賽之秩序、自應速爲完成、查該校體育部、現擬定下週舉行、秩序仍照前定、

敝局自開設以來接到各地讚許和勉勵的函件數百餘通玆畧檢一二製版露佈敬希垂鑒

(來函之一)

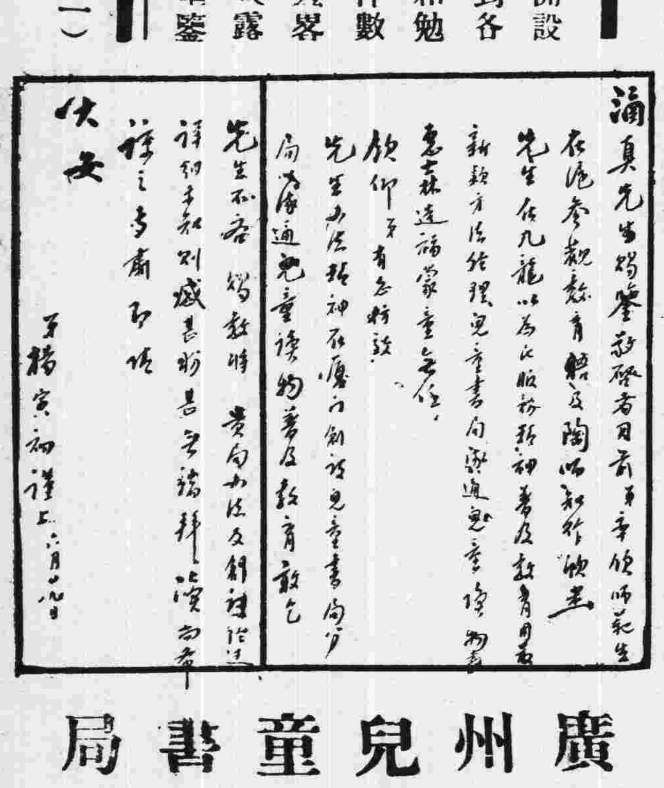

廣州兒童書局
◀取之社會用之社會▶
永漢北路五十號

大衆實用辭林
▼搜羅名詞十萬條 條條實用
內容豐富 應有盡有(樣張備索)

空前第一部 實用大辭典 特價預約

本書特點
1•取材廣博，應有盡有，適合大衆實用。
2•解釋淺顯，極易了解，適合大衆實用。
3•內容豐富，十萬名詞，適合大衆實用。
4•檢查便利，一翻即得，適合大衆實用。
5•附表適用，計卅多種，適合大衆實用。

精裝一册 價洋三元
預約大洋一元五角
預約(廿五年二月底截止)
同時出書

世界書局

教育部完全審定
世界 小學教科書
遵照新課程標準編輯
六折發售

初級小學用

初小第一種國語讀本	朱翊新編	八册	前四册各一角 後四册各一角二分
初小第二種國語讀本	魏冰心編	八册	第一二册各一角 三至八册各一角二分
初小第三種國語新讀本	吳研因編	八册	前四册各一角二分 後四册各一角五分
初小常識課本	王劍星編	八册	每册一角二分
初小算術課本	路師會編	八册	第一二册各八分 三至八册各一角
初小第一種社會課本	董文編	八册	每册八分
初小第二種社會課本	王昧辛編	八册	前四册各九分 後四册各一角
初小自然課本	董文編	八册	前四册各八分 後四册各九分
初小衛生課本	董文編	八册	每册八分

高級小學用

高小國語讀本	朱翊新編	四册	每册一角六分
高小算術課本	陳邦彥編	四册	每册二角
高小自然課本	王劍星編	四册	每册一角二分
高小社會課本	宋子俊編	四册	每册一角六分
高小社會課本公民編	宋子俊編	四册	前二册各八分 後二册各一角
高小社會課本歷史編	朱翊新編	四册	前二册各八分 後二册各一角
高小社會課本地理編	宋子俊編	四册	前二册各八分 後二册各一角

印有詳細書目 承索即寄

世界書局發行

中西打字職業學校招半費男女生

△本校華文打字各科尚不館名、招半費生一兩個月畢業△簡章備索報名從速△本校設職業介紹處凡本校畢業同學欲得職業者可來本校登記 愛育路將軍東路底

上海雜誌公司

最近刊行 中國文學珍本叢書 特價八折

買愁集 錢尚濠輯 阿英校點
歷代詩文小品之寫情喜怒哀樂者。均由錢氏分類摘錄。凡一百餘通。分輯爲四大集。曰想書。曰恨書。曰哀書。曰悟書。賞歎動人。令讀者忽喜忽悲。洵集寫情文章之大成。浪漫文藝小品之總集也。本書全依據原刊本排印。由阿英先生校點。
普及本[illegible]角 特印本四角

閒情偶寄 李笠翁著 張靜廬校點
李漁笠翁、爲清初文壇之怪傑。思想奇突。富趣味。所作一家言。及小說戲曲。家絃戶誦。其名亦與金聖歎比肩。孺皆知也。晚年所著閒情偶寄一書。編著曲之有趣味者。加以批評。文筆詼諧。曲不流于低級。創製一窗一桌。且構造方法。卓絕入道。至于其別出心裁處。讀之令人噴飯。全書均以趣味爲中心。參以詼諧筆調。更覺可愛矣。
普及本五角 特印本七角

代售代定代理各種(刊行)畫報雜誌是全國唯一的雜誌供應機關

廣州支店 永漢北路二三九號 電話一一七四五四號

簡師 簡鄉師 教科書

教育部審定 (全部用國產紙張印刷)

公民	朱乃想 洪勳 編	全八册第一二已出版一審查中、二送審中。定價第一二各四角
國文	許文雨 盧錄 選註	全七册第一已出版審查中、六角
算學	任誠編	全六册第一已出版審查中、二送審中。定價各八角
地理	何頡垣編	全四册第一二已出版一覆審中、二送審中、定價各五角半
歷史	吳繩海 沈鍊之 編	全四册第一二三已出版一審查中、二三送審中。定價各八角
植物學	童致稜 羅士韋 編	全二册均已出版上册審查中、上册六角半下册五角
動物學	繆端生編	全二册均已出版上册審定下册審查中。各八角半
化學	常伯華編	全二册均已出版上册審定下册審查中。各四角半
物理學	常伯華編	全二册一已出版上册審定一册審查中上册五角半下册四角
音樂	吳夢非編	全四册第一册印刷中
家事	吳琬編	全一册已出版覆審中七角
水利概要	王伊曾編	全一册已出版送審中四角
教育概論	張楷編	全一册覆審中六角
教育心理	王書林編	全二册均已出版上覆審中下審查中各四角半
鄉村教育及民衆教育	常伯華 金嶸軒 編	全一册已出版覆審中定價八角
小學教材及教學法	俞子夷編	全二册 審查中定價八角半
小學行政	徐佩業 江紹蓮 編	全一册已出版審查中七角半

南京正中書局出版
廣州共和書局經售
永漢北路 電話一二六五一

(754 24•12•13•